

# **A vezetői döntéseket támogató ágazati mutatószám rendszer projekt eredményei**

**Készítették: Boda György és  
Stocker Miklós,  
A Boda & Partners Kft.  
munkatársai**

**Munkaverzió**

**Csak hivatalos használatra**

**Budapest, 2006 Június 9**

**Tartalomjegyzék**

## **Bevezetés**

### **Az ágazati mutatószámrendszer projekt története**

#### **A koncepció kialakításának szakasza**

#### **Döntés az ágazati mutatószámrendszer felállításáról**

#### **Pilot projekt szervezése a 2002-es évi adatgyűjtésre**

#### **A 2003 évi adatgyűjtés**

#### **A 2002-2003-as felmérések értékelése**

#### **A 2004-évi felmérés**

#### **A 2005-évi adatgyűjtés eredményének kiértékelése**

#### **Következtetések, továbbfejlesztési lehetőségek**

#### **Mellékletek**

## Bevezetés

2001 óta folyik az Oktatási Minisztérium Felsőoktatási Államtitkárságán egy adattár kialakító munka, mely újabb állomásához érkezett. Elkészült a 2004-évi adatfelvétel és ezzel kiegészítettük a korábbi 2002-es és 2003-as adatfelvételeket. Egyre gazdagabb tehát az a statisztikai adattömeg, amely több szempontból is megbízható képet nyújt az állami felsőoktatási intézmények helyzetéről. Ez a jelentés a munka jelenlegi állását foglalja össze több szempontból.

1. Leírja az adattár kialakításának előzményeit.
2. Bemutatja az adattár szerkezetét, legfontosabb adatait.
3. Értékeli az adatok minőségét.
4. Egy tömör közgazdasági elemzésben bemutatja, hogy az adattár alapján milyen elemzéseket lehet készíteni a felsőoktatási intézmények helyzetéről.
5. Felvázolja a továbbfejlesztési lehetőségeket.
6. Függelékében sok fontos mutatót közöl.

Tökéletes adattár nincs, a továbbfejlesztéseket azonban nagyon végig kell gondolni, hogy a befektetett munka hosszú távon hasznosuljon. Az ezzel kapcsolatos dilemmákra az összefoglaló részletesen kitér.

A jelentés legfontosabb célja, hogy az adattár elkészítésébe befektetett nem kis mennyiségű munka maximális mértékben hasznosuljon mind a minisztérium aktuális feladatainak támogatásában, mind a fejlesztési törekvései során.

E helyütt kell megköszönnünk mindazok munkáját, akik az adattár létrehozásában fontos segítséget nyújtottak. Róluk a jelentés megfelelő részein név szerint is szólunk. A jelentésből láthatják, munkájuk nem volt eredménytelen.

Budapest, 2006 Június 9

Az adattár összeállító team

## Az ágazati mutatószámrendszer projekt története

Az ágazati mutatószámrendszer projekt nemrég múlt öt éves. Legfontosabb állomásait az 1. számú táblázat foglalja össze.

1. számú táblázat.

### Az Ágazati mutatószámrendszer projekt előzményei és legfontosabb állomásai.

Szakasz	Az elvégzett munka	Időtartam
<b>1</b>	<b>A feladat első megfogalmazása</b>	<b>2001 április - 2003 - május</b>
	Koncepció kialakítása az OM és a felsőoktatás szakembereivel	
	1. monitoring javaslat	2001 aug 29
	Nagyléptéku kontrolling rendszerterv	2002 január 7
	Az Oktatási Minisztériumnál jelenleg elérhető adatok minőségének elemzése	2002 december 22
	Piringer Júlia	Az időszakban folyamatosan
	Hámosi Balázs	Az időszakban folyamatosan
	Közös kutatómunka a BME Gazdasági Főigazgatóságával	2001 november - 200 január
	Közös kutatómunka a TUSZ egyetemi ERP rendszert kifejlesztő társasággal	2001 november - 200 január
	DOTE átforgatás tapasztalatainak tanulmányozása	2002 május-június
	Közös kutatómunka az ORACLE munkatársaival	2003 május-december
	Lobbyzás a Pénzügyminisztériumban	2003 december
<b>2</b>	<b>A feladat újrafogalmazása</b>	<b>2003 június</b>
<b>3</b>	<b>Pilot projekt szervezése a 2002-es kísérleti adagyűjtésre</b>	<b>2003 június - szeptember</b>
	A BGF, a PTE, a BME és a Nyiregyházi főiskola együttműködése	Az időszakban folyamatosan
	Légrádi Zsolt	Az időszakban folyamatosan
	Falussy Bea	Az időszakban folyamatosan
	A sablon	2003 augusztus
	A támogató anyagok	2003 augusztus
	Pilot projektzáró jelentés a 2002-es évi adatgyűjtésről	2003 szeptember 9
	A főigazgatói értekezlet tájékoztatása a 2002-es adatgyűjtésről	2003 december 2
<b>4</b>	<b>Projekt szervezése a 2003-as adatgyűjtésről</b>	<b>2004 január - 2005 február</b>
	Főigazgatói értekezlet a 2003-as adatgyűjtésről	2004 szeptember 20
	Projektzáró jelentés a 2003-as évről	2005 február 22
<b>5</b>	<b>Projekt szervezése a 2004-es adatgyűjtésről</b>	<b>2005 március - 2006 március</b>
	A módszertan átbeszélése egy reprezentatív főigazgatói körrel	2005 június-augusztus
	Főigazgatói értekezlet a 2004-es adatgyűjtésről	2005 szeptember 26
	Projektzáró jelentés a 2004-es évről	2006 március 20

A projekt története öt szakaszra bontható.

- A 2001 áprilisa és 2003 májusa közötti 1. szakasz a koncepcionális kialakítás szakasza volt.
- A meglepően rövid és tartalmas 2.szakaszban, mely mindössze egy hónapig tartott, a hosszú előkészítő munka alapján megfogalmaztuk a projekt pontos célját, terjedelmét és kialakítottuk a projekt tervét.
- A 3. szakaszban, 2003 júniusa és szeptembere között egy rövid, de nagyon intenzív pilot projektre került sor, amely kialakította a későbbi mutatószám projekt dokumentációját, pontos működtetési szabályait.
- A 4. és 5. szakasz két egymást követő adatfelvétel szakasza.

A projekt eredményeinek értelmezése szempontjából fontos, hogy az egyes szakaszok tartalmáról részletesebben is szóljunk.

## A koncepció kialakításának szakasza

„Nem akarok több drámát utólag. Előre akarom látni, hogy elháríthassam.” Így fogalmazott az akkori idők miniszteri biztosa<sup>1</sup>, amikor a KPMG-t megbízta egy a felsőoktatási államtitkárságon bevezetendő ágazati kontrolling rendszer kialakításával. Ezt a korszerű gondolatot azonban komoly illúziók terhelték. Az OM felsőoktatási államtitkárságán élt egy hit, hogy majd a tanácsadók kialakítanak egy mutatószámrendszert, amely automatikusan, minden plusz munka nélkül leleplezi a kialakuló egyetemfinanszírozási gondokat. Arra, hogy egy ilyen mutatószámrendszer kialakítása feltételezi a felsőoktatási államtitkárság munkájának, netalán személyi állományának a megváltozását is, azonnal egy visszahökölés, egy hallgatás volt a válasz. Ez az állapot mintegy két évig tartott. A KPMG sorra terjesztette elő a javaslatait, amelyre többnyire elmaradt a reagálás.

Mi volt a cselekvésképtelenség hátterében?

A KPMG kontrolling rendszer kialakítására kapott megbízást. Le is tette az erre vonatkozó javaslatát: legyen az államtitkárságon egy kontroller, vagy egy kontroller csapat, amelyik megtervezi az egyetemek gazdálkodását, finanszírozását, megszervezi hozzá a tervek megvalósulásának figyelését, a megvalósulás tény adatainak gyűjtését. Ekkor ezek a szakemberek a terv-tény eltérések elemzéséből tudnak majd következtetni az úgy nevezett „drámai” helyzetekre, ezen az alapon lehet majd elejét venni a nem kívánatos finanszírozási kríziseknek.

Ezt a lépést az akkori vezetés nem vállalta fel, de el sem utasította, hanem a javaslatokra újabb javaslatok kérésével reagált. Rendületlenül kérte a tanácsadókat, hogy dolgozzanak tovább a javaslataikon.

Több anyag is született ebben az időszakban. Ezek a mellékletben megtalálhatók:

- A feladat első megfogalmazása, 2001 április 11
- 1. sz. monitoring javaslat, 2001 augusztus 29
- Nagyléptékű kontrolling rendszerterv, 2002 január 7
- Adatminősítési dokumentum, 2002 december 22

A munkába neves szakembereket is bevontunk. A Corvinus egyetem akkori főigazgatója, Piringer Júlia, nagyban segítette munkánkat. Ugyancsak sok segítséget kaptunk Hámori Balázstól, aki a Corvinus korábbi Vezetőképzőjét futtatta fel.

A javaslatainkat meg kellett vizsgáltatnunk a minisztérium néhány partnerével, így a BME Török Imre vezette főigazgatóságával, az ORACLE munkatársaival, a TŰSZ nevű egyetemi szoftvert kialakító társasággal stb. Ezek a vizsgálatok a javaslatainkat mindig megerősítették, de akkor rendületlenül jött az újabb kérés: pl. most utazzunk le a főigazgatók tanácskozására és ott is mutassuk be, majd mutassuk be egy újabb szakértőnek, stb.

---

<sup>1</sup> Farkas Krisztina

Mindezek közepette háttér kutatásokat is végeztünk. Ezek közül a legfontosabb az úgy nevezett DOTE átforgatás és az ennek kapcsán végzett pénzügyminisztériumi lobbizás volt.

Javaslataink középpontjában markánsan megjelent az az álláspontunk, mi szerint a minisztériumra ráerőltetett úgy nevezett K11-es számviteli rendszer szellemiségében egy igen elmaradt államszámviteli gyakorlat, amelyet belső, vezetői számviteli megoldásokkal meg kellene haladni. A fejlettebb rendszer felvázolásában kapóra jött a Debreceni Orvostudományi Egyetem (DOTE) megkeresése. A DOTE felvállalta az Amerikai Külügyminisztérium azon kérésének teljesítését, hogy amerikai egyetemistákat képez ki Magyarországon, de jelezte, hogy az amerikai képzési igények anyagi vonzatait önállóan nem tudja biztosítani. Erre az amerikaiak azt válaszolták, hogy ők majd megadják a szükséges pénzt, de ehhez előbb a DOTE adja meg a mérlegbeszámolóját az amerikai számviteli szabványok non profit intézetekre vonatkozó előírásai szerint. Ekkor kereste meg a DOTE a KPMG-t, hogy a DOTE K11-es rendszerét átdolgozza az amerikai elvek szerint. Azt reméltük, hogy ezeket a tapasztalatokat áttehetjük az államigazgatás gyakorlatába. Ez ügyben még a pénzügyminisztériumot is megkerestük, de kemény elutasításba ütköztünk. Ugyan kezünkben volt a megoldás, de a reformokra képtelen államigazgatási gyakorlat erre nem volt vevő<sup>2</sup>. Ezek után érthető, hogy ezen javaslatainkat, noha még ma is időszerűnek tartjuk őket, a minisztériumban sem erőltettük tovább.

### **Döntés az ágazati mutatószámrendszer felállításáról**

Mindezek után szinte megváltás volt a 2. szakasz, amikor az akkor hivatalba lépő felsőoktatási államtitkár<sup>3</sup> szinte egy nap alatt döntött. Felkért két egyetemet és két főiskolát, hogy működjenek közre egy pilot kutatásban és ennek során a KPMG szakembereinek irányításával közösen valósítsák meg a KPMG javaslataiból azt, ami megvalósítható és tegyék le az asztalára. A projekt célját a gyors döntés után a következőképpen fogalmaztuk meg:

A projekt célja egy olyan mutatószámrendszer létrehozása, mely  
az érvényes pénzügyi beszámoló adatokat (K11)  
könnyen hozzáférhetővé teszi,  
kiegészíti kari bontású „költség” adatokkal,  
kiegészíti az oktatási kapacitásokat tükröző naturális adatokkal és  
Mindezeket megjeleníti egy OFA adatbázisban is

A projekt gyors megfogalmazása az államtitkári döntésen túl azért volt lehetséges, mert az előkészítő szakasz szinte minden fontos szempontot feltárt, ami a döntés szempontjából végiggondolandó volt.

A projekt megfogalmazásakor a KPMG az eredeti javaslatainak nagy részétől visszalépett.

- Láttuk, hogy a tervezési tevékenységet a felsőoktatási államtitkárságon nem vállalják fel. Ezért az erre vonatkozó javaslatot visszavontuk.

<sup>2</sup> Ez irányú eredményeinket több konferencián is bemutattuk, illetve egy folyóiratban is publikáltuk. Részletesebben lásd: Boda György (KPMG Consulting Kft.) – Fébő László (KPMG Hungária Kft.) – Tóth Annamária (Oracle Hungary Kft.): Az eredmény szemléletű számvitel kialakítása a költségvetési szférában, Számadó, 2003 Április

<sup>3</sup> Mang Béla

- Láttuk, hogy az államszámvitel reformjára nincs lehetőség. Ezért a javaslatainkat csak a K11-es rendszer kibővítésére korlátoztuk.
- Javasoltuk viszont, hogy a projekt lépjen tovább a kari kiadások meghatározása irányába és ezzel az egyetemi költséggazdálkodás irányába egyengesse az utat.
- Azt is javasoltuk, ne csak érték adatokkal dolgozzunk, hanem naturális adatok gyűjtését is emeljük be az ágazati mutatószám rendszerbe.

Ezen szempontok felsorolása azért fontos, mert látni kell, hogy akkori javaslatunk nem pont az volt, amit ideális körülmények között javasoltunk volna. Azok egy működőképes kompromisszumra épültek és amennyiben a feltételek változnak, reális fejlesztési irány visszalépni az eredeti javaslatokhoz. Ezek lényegét meg egyszer összefoglaljuk:

Ki kell alakítani a felsőoktatási államtitkárság kontrolling tevékenységét, melynek legfontosabb elemei:

- Tervezési modell alapú tartalom
- A terv megvalósulásának kontrolálási lehetőségei.
- A pénzügyi mutatók balanced scorecard alapú kiegészítése.
- Kísérlet a felsőoktatás szellemi vagyonának mérésére a jelenlegi államszámviteli gyakorlat belső meghaladása alapján<sup>4</sup>.

### **Pilot projekt szervezése a 2002-es évi adatgyűjtésre**

A pilot projekt négy szervezet együttműködésére épült. A Budapesti Gazdasági Főiskola részéről Nagy Géza és Falussy Bea, a Pécsi Tudomány egyetem részéről Légrádi Zsolt, a BME részéről Dobos Balázs és Nagy Zoltánné és a Nyíregyházi Főiskola Részéről Marsiné, Bökő Ildikó voltak azok a személyek, akik felvállalták a redukált KPMG javaslatok operacionalizálását.

A bizottság munkájában Falussy Bea és Légrádi Zsolt vállalt oroszánrészt. Egyenként értelmezték a KPMG javaslatait, megmutatták, hogy azt miképpen lehet a K11-es kérdőívek alapján, illetve azok kiegészítésével megvalósítani és olyan önálló javaslatokkal is éltek, amelyek a KPMG javaslatait jelentősen gazdagították.

Legjelentősebb újításuk az volt, hogy az adatgyűjtés egyik legfontosabb elemeként a bevételeket és a kiadásokat következetesen bontsuk fel az államilag finanszírozott és a költségtérítéses oktatás szerint, mert ez a felsőoktatás intézményi finanszírozásának egyik központi kérdése. Javaslatunk alapján készítettük el a számítások excel sablonját és Légrádi Zsolt írta meg a számítások támogató dokumentumát, egy rövid szabályfüzetet.

---

<sup>4</sup> Javaslatunk a melléklet alapján rekonstruálható. Így részletes tárgyalásukba itt nem bocsátkozunk.

A közös együttműködés alapján az 1.4. számú ábrákon bemutatott mutatószámrendszer javaslat született.

1. számú ábra

**A K11-es rendszer adatainak csoportosítása és kari felbontása**

1		2		3		4											
Eredeti K11	Finanszírozási és menedzsment szempontok szerint átrendezett K11	Elsődleges költséghelyek		Másodlagos költséghelyek	Rendszerből kivett egységek -	Kar 1			...	Kar n			Rendszerből kivett egységek				
		Karok és kari támogató egységek	Egyéb felsőoktatási egységek <sup>1</sup>	Támogató/sajátos egységek	Klinikák, nem felosztható központi beruházások	Okt. Kut.	Kari támogatás	Felosztott <sup>2</sup>	Tám	Saj	Okt. Kut.	Kari támogatás	Felosztott <sup>2</sup>	Tám	Saj	Elsődleges	Felosztott <sup>2</sup>
Bevételek	Bevételek	Bevételek	Bevételek	Bevételek	Bevételek	Bevételek	Bevételek	Bevételek	Bevételek	Bevételek	Bevételek	Bevételek	Bevételek	Bevételek	Bevételek	Bevételek	Bevételek
Kiadások	Kiadások	Kiadások	Kiadások	Kiadások	Kiadások	Kiadások	Kiadások	Kiadások	Kiadások	Kiadások	Kiadások	Kiadások	Kiadások	Kiadások	Kiadások	Kiadások	Kiadások
Vagyonmérleg	Beruházási mérleg	Beruházási mérleg	Beruházási mérleg	Beruházási mérleg	Beruházási mérleg	Beruházási mérleg	Beruházási mérleg	Beruházási mérleg	Beruházási mérleg	Beruházási mérleg	Beruházási mérleg	Beruházási mérleg	Beruházási mérleg	Beruházási mérleg	Beruházási mérleg	Beruházási mérleg	Beruházási mérleg
	Vagyonmérleg	Vagyonmérleg	Vagyonmérleg	Vagyonmérleg	Vagyonmérleg	Vagyonmérleg	Vagyonmérleg	Vagyonmérleg	Vagyonmérleg	Vagyonmérleg	Vagyonmérleg	Vagyonmérleg	Vagyonmérleg	Vagyonmérleg	Vagyonmérleg	Vagyonmérleg	Vagyonmérleg

<sup>1</sup> Idegen nyelvi titkárság, Nemzetközi oktatási kapcsolatok, Távközlés

<sup>2</sup> Felosztott kari támogató egységek és felosztott egyéb felsőoktatási egységek

A 1. számú ábra mutatja be, hogy a K11-es rendszerből mely adatokat vettük ki, illetve mely adatokat bontottuk tovább. A felbontás leglényegesebb eleme a kari felbontás volt. Ezt a felbontást úgy kellett elvégezni, hogy az biztosítja a kari adatok összehasonlítását. Ez a támogató tevékenységek kigyűjtést és egységes alapon való kari szétterhelését igényelte.

Az adattár kialakításának másik sarkalatos pontja a bevételi és kiadási érték adatok felbontása volt bizonyos magyarázó egyenletek segítségével (2-3. számú ábrák). Itt arra törekedtünk, hogy az értékadatokat megfelelő természetes adatok segítségével egy természetes adat és egy értelmezhető fajlagos szorzatára bonthassuk. Ez az adatelemzés elkerülhetetlen vezetői számviteli eszköze.

2. számú ábra

**A bevételi érték adatok felbontása magyarázó egyenletek segítségével**

Magyarázandó értékadat		Kar 1				...	Kar n				Rendszerből kivett egységek		Magyarázó egyenlet
		Okt. Kut.	Kari támogatás	Felosztott <sup>2</sup>			Okt. Kut.	Kari támogatás	Felosztott <sup>2</sup>		Elsődleges	Felosztott <sup>2</sup>	
Költségvetési támogatások	Oktatási és kutatási tevékenység előző évi előirányzat maradvánnyal											Hallgatói létszám <sup>3</sup> x képzési normatíva + oktatói létszám <sup>4</sup> x kutatói normatíva	
	Állami támogatások az ellátási feladatok végrehajtására előző évi előirányzat maradvánnyal											Hallgatói létszám <sup>3</sup> x Állami fenntartási normatíva	
	Hallgatói juttatások fedezete előző évi előirányzat maradvánnyal											Hallgatói létszám <sup>3</sup> x Hallgatói normatíva	
	Felügyeleti szerv által támogatott pályázatok előző évi előirányzat maradvánnyal												
	Felhalmozási támogatások előző évi előirányzat maradvánnyal												
Intézményi működési saját bevételek	Költségtérítéssel tevékenység előző évi előirányzat maradvánnyal											Költségtérítéssel hallgatói létszám <sup>3</sup> x költségtérítéssel tevékenység ára	
	Kollegium, szabad férő helyhasznosítás előző évi előirányzat maradvánnyal											Értékesített szabad férőhely x szabad férőhely ára	
	Bérelti díjak, lízing bevételek előző évi előirányzat maradvánnyal											Bérbeadott terület x bérelti díj	
	Alaptevé. és alaptevé.-vel összefüggő egyéb bevételek előző évi előirányzat maradvánnyal												
	Vállalkozói szféra megrendelése előző évi vállalkozási tartalékkal											Oktatói létszám <sup>4</sup> x vállalkozási norma	
Átvett pénzeszközök	Pályázatok előző évi előirányzat maradvánnyal											Oktatói létszám <sup>4</sup> x pályázati norma	
	Egyedi pályázatok előző évi előirányzat maradvánnyal												
	Egyéb átvett pénzeszközök előző évi előirányzat maradvánnyal												
	Egyéb saját bevételek előző évi előirányzat maradvánnyal												
	Rendszerből kivett egységek előző évi előirányzat maradvánnyal												

<sup>3</sup> Lásd később a hallgatói létszám definícióját

<sup>4</sup> Lásd később az oktatói létszám definícióját

3. számú ábra

**A kiadási érték adatok felbontása magyarázó egyenletek segítségével**

Magyarázandó értékadat		Kar 1				...	Kar n				Rendszerből kivett egységek		Magyarázó egyenlet
		Okt. Kut.	Kari támogatás	Felosztott <sup>2</sup>			Okt. Kut.	Kari támogatás	Felosztott <sup>2</sup>		Elsődleges	Felosztott <sup>1</sup>	
Állami-lag finanszírozott képzés	Élőmunkaköltség jellegű kiadások											Oktatói létszám <sup>4</sup> x Oktatói élőmunkaköltség normatíva + közteher	
													Külső okt. létsz. <sup>4</sup> x külső okt. élőmunkakötsz. norma + közteher
	Nem élő munka jellegű kiadások	Hallgatói létszámtól függő kiadások											Támogatási létszám <sup>4</sup> x Támogatási élőmunkaköltség normatíva + közteher
		Oktatói létszámtól függő kiadások											Hallgatói létszám <sup>3</sup> x hallgatói normatíva
		Támogatási létszámtól függő kiadások											Oktatói létszám <sup>4</sup> x oktatói ellátási normatíva
		Dologi kiadások											Támogatási létszám x támogatási ellátási normatíva
		Normatív felhalmozási és felújítási kiadások											Hallgatói létszám x üzemeltetési normatíva
Egyedi felhalmozási kiadások											A tárgyi eszközök százalékában		
Költség térítéses képzés és egyéb saját bevételek	Élőmunkaköltség jellegű kiadások											Oktatói létszám <sup>4</sup> x Oktatói élőmunkaköltség normatíva + közteher	
													Külső okt. létsz. <sup>4</sup> x külső okt. élőmunkakötsz. norma + közteher
	Nem élő munka jellegű kiadások	Hallgatói létszámtól függő kiadások											Támogatási létszám <sup>4</sup> x Támogatási élőmunkaköltség normatíva + közteher
		Oktatói létszámtól függő kiadások											Hallgatói létszám <sup>3</sup> x hallgatói normatíva
		Támogatási létszámtól függő kiadások											Oktatói létszám <sup>4</sup> x oktatói ellátási normatíva
		Dologi kiadások											Támogatási létszám x támogatási ellátási normatíva
		Normatív felhalmozási és felújítási kiadások											Hallgatói létszám x üzemeltetési normatíva
Egyedi felhalmozási kiadások											A tárgyi eszközök százalékában		
	Rendszerből kivett kiadások												

<sup>3</sup> Lásd később a hallgatói létszám definícióját

<sup>4</sup> Lásd később az oktatói létszám definícióját

A vagyoni helyzetet a következő mutatókkal figyeljük:

- Az államháztartási törvény által előírt mérleg

- Tárgyi eszköz adatok
- Befejezetlen beruházások állományának mozgástáblája (nyitó állomány, beruházások, üzembehelyezések, záró állomány bontásban)
- Tárgyi eszközök állományának mozgástáblája (nyitó állomány, üzembehelyezések, egyéb növekedések, csökkenések, záró állomány bontásban)
- Amortizáció (immateriális javak, ingatlanok, gépek és berendezések, járművek, tenyészállatok bontásban)

A naturális adatok tartalmát írja le a 4. számú táblázat.

4. számú ábra

### Az adattár naturális adatai

	Kar 1				...	Kar n				Rendszerből kivett egységek	
	Okt. Kut.	Kari támogatás	Felosztott <sup>2</sup>			Okt. Kut.	Kari támogatás	Felosztott <sup>2</sup>		Elsődleges	Felosztott <sup>2</sup>
			Tám	Saj				Tám	Saj		
Államilag finanszírozott hallgatói létszám											
Költségtérítéssel finanszírozott hallgatói létszám											
Állami támogatásból finanszírozott oktatói létszám											
Saját bevételből finanszírozott oktatói létszám											
Támogatói létszám											
Kapacitások											

Kapacitások alatt a következő adatok gyűjtését értettük:

1. Tanterem/előadó (m<sup>2</sup>)
  - 1.1. Szemináriumi rendeltetésű (30 fő körüli)
  - 1.2. Ennél nagyobb
2. Iroda helység (m<sup>2</sup>)
3. Könyvtár (tanszéki) (m<sup>2</sup>)
4. Labor (számítógép) (m<sup>2</sup>)
5. Labor (egyéb) (m<sup>2</sup>)
6. Műhely (gép + egyéb) (m<sup>2</sup>)
7. Kollégium (m<sup>2</sup>)
8. Kollégiumi férőhelyek száma
9. Értékesített szabad kollégiumi férőhelyek száma
10. Központi könyvtár férőhelyek száma
11. Központi könyvtár összterülete (m<sup>2</sup>)
12. Az intézményi összterületből bérbe adott terület (m<sup>2</sup>)

Az adattár tartalmának ezen meghatározása után a négy intézmény az adatgyűjtésre közösen kialakított excel sablont kitöltötte. Menet közben sok probléma jött elő. Ezek megoldásait a dokumentációkon és az adatokon rendre átvezettük és 2003 szeptemberére kialakult az ágazati mutatószámrendszer első, pilot változata. Intézményi partnereink munkája azért különösen nagy értékű, mert ezért a plusz munkáért semmilyen plusz javadalmazásban sem részesültek.

## A 2003 évi adatgyűjtés

A pilot projektet követően véglegesítettük a kitöltési sablont és a támogató dokumentációt. Ezeket a dokumentumokat megküldtük az intézmények főigazgatóinak, majd összehívtuk őket és az anyagokat megvitattuk. Ezen a tanácskozáson összeállítottunk egy adatgyűjtési menetrendet, megállapodtunk a határidőkben, megállapodtunk a kapcsolattartás módjában.

A kapcsolatot telefonon tartottuk. Minden projekt mérföldkő előtt minden főigazgatót, illetve munkatársaikat felhívtuk és proaktívan, előre megbeszéltük a feladataikat. Probléma esetén – ha kellett – ki is szálltunk a helyszínre (Gödöllő, Kecskemét, Szeged, Pécs, Nyíregyháza, stb.). Az adatokkal kitöltött sablonokat az intézmények interneten küldték be. Ezeket azonnal konzisztencia kontrol alá vetettük és ha valami hibát fedeztünk fel, azonnal kommunikáltuk a feladóval. Rövid idő alatt a hibákat mindenki kijavította. Így állt össze az ágazati mutatószámrendszer első teljes változata 2005 februárjára.

A munka további kontrolját az adatok alapján készített közgazdasági elemzések jelentették. Ezek többnyire megerősítették az adatok tartalmát. Ugyan sok további hiba, főleg adathiány bukkant elő, de ezek az adatgyűjtés egészét nem kérdőjelezték meg.

## A 2002-2003-as felmérések értékelése

A 2002-2003-as felmérések értékelését az eredmények elemzésével kezdjük, a hibák elemzésével folytatjuk, majd a további lehetőségek feltárásával zárjuk.

Az eredményeket két csoportra oszthatjuk: módszertani eredményekre, illetve tartalmi eredményekre.

A legfontosabb módszertani eredmények azt tekintjük, hogy

- beigazolódott: az adtagyűjtések ésszerű ráfordításokkal megvalósíthatók, valamint
- az OM vállalkozása előmozdította az egyetemek vezetői számviteli gyakorlatának fejlődését a költséggazdálkodás területén.

A vezetői számviteli gyakorlat ösztönzését különösen fontos eredménynek tartjuk. Egyéb vizsgálatainkból tudjuk, hogy a költséggazdálkodás a felsőoktatási intézményekben még gyerekcipőben jár. Ha az OM következetesen kéri az ilyen tartalmú adatokat, akkor belső fejlesztésekkel erre még ott is rámozdulnak, ahol a belső gazdálkodás igényei ezt még nem követelték ki.

Legfontosabb tartalmi eredményeink:

- növekedett a transzparencia, ami a közpénzek felhasználásánál nem utolsó szempont,
- láthatóvá váltak az állami és költségtérítéses oktatás hatékonysági különbségei, továbbá
- láthatóvá váltak a különbségek a kari szintű kiadásokban, illetve kapacitásokban, ami nagyon fontos az egyetemi fajlagosok eltéréseinek értelmezésében, valamint a megfelelő normatív finanszírozás erősítésében.

A transzparencia egy ellentmondásos dolog. A túlzott transzparencia lehetetlenné teszi a hatékony gazdálkodást. Bizonyos területeken azonban feltétlenül szükség van a transzparencia növelésére. A közpénzek kezelése több szempontból is ilyen terület. Az OM vállalkozása a transzparenciát növelte és ugyanakkor nem jelentett olyan beavatkozást az intézmények életébe, amely a gazdálkodás hatékonyságát csökkentette volna.

Az állami és költségtérítéses oktatás hatékonysági különbségeinek feltárása nagyon fontos eredmény, mivel az ezzel kapcsolatos OM politika az intézményi finanszírozás egyik meghatározó eleme. Ennek értékelésére az eredmények közgazdasági értékelésénél visszatérünk.

A kari kiadások különbségeinek ismerete azért fontos, mert e nélkül nagyon nehezen kezelhetők az eltérő egyetemi finanszírozási igények. Az eltérő igények mögött szét kell tudni választani az egyetemek eltérő lobby erejét, illetve az eltérő „kari mix”-eket. Egy nem kellően differenciált intézményi finanszírozás alulfinanszírozza a „drága” karokat is működtető intézményeket, míg az „olcsó” karokat működtetőket túlfinszírozza. Később ezeket az adatokat is kiértékeljük közgazdaságilag.

A hibákról!

A legfontosabb hibát változatlanul abban látjuk, hogy az OM felsőoktatási kormányzata az adattár létrehozását csak nagyon lazán kapcsolta össze a megfelelő felhasználói funkciókkal. Csak az államtitkár és az informatikai vezető kért néha néhány adatot az adattárból, amit a tanácsadók számoltak ki részükre. Ez egy nagyon laza kapcsolat a funkcióit magasabb szinten teljesíteni akaró felhasználóval. Nem teszi lehetővé az adatvagyont teljes mélységű kihasználását és továbbfejlesztését.

További hiba, hogy a Felsőoktatási Államtitkárságon senki sem vállalta fel az adattár tartalmi gondozását. Emiatt az adattár adatait érdemben csak a tanácsadók elemzik. Ez a hiba az előzővel szorosan összefügg.

Valószínűleg az OM belső vitáiban keresendők azok az okok, amelyek miatt a Felsőoktatási Államtitkárság sohasem lépett fel szankciókkal az adatmegtagadókkal szemben. Csak kérte az adatokat, de azok összegyűjtését nem emelte a törvényes adatgyűjtés rangjára.

Végül ugyancsak a hibák között kell megemlíteni, hogy az OM kevés forrást biztosított a támogató munkákra, így azok dokumentumai

- csak a legfontosabb kereteket írják le,
- nem szabályozzák a végrehajtási gyakorlatot kellő mélységben,

- nem megfelelően támogatják az adatgyűjtést,
- Nem megfelelő minőségben ellenőrzik az előállított adatok valóságtartalmát.

Sajnos az általános törvények nagyon erősek: „olcsóbb húsnak hígabb a leve”, vagy „aminek ára nincs, annak értéke sincs”, stb. Mi mindent megtettünk, hogy adott költségkeretek között a vállalkozásból kihozzuk a maximumot, de ez a maximum végül is csak azokhoz a költségkeretekhez illeszkedett, amelyek pont a munka végső szakaszában apadtak minimálisra.

A lehetőségek legfontosabbika, hogy ezen adatvagyonnak meg kell keresni a belső piacait. Ha ilyen nincs, akkor az adattárnak sincs értelme. Ha van, akkor viszont

- az adattárat hozzá kell kapcsolni a Felsőoktatási Államtitkárság megfelelő funkcióihoz, illetve
- gazdát kellene találni az adatvagyonnak.

Ezzel párhuzamosan az OM Felsőoktatási Államtitkárságának ösztönöznie kellene a felsőoktatási intézményeket abban, hogy vezetői számviteli rendszereiket minél gyorsabban és minél hatékonyabban építsék ki. E tekintetben sokan járják a maguk útjait, de azért még sok a tennivaló és ebben egy pozitív tartalmú ösztönző tevékenység nagyon jól jönne.

Végül, ha a mutatószámrendszer egy korábbi, jóval komplexebb javaslatrendszer leegyszerűsítéseként valósult meg, akkor a mutatószámrendszert jelentősen javítani lehet, ha visszatérünk az eredeti javaslatok legfontosabb elemeihez.

## A 2004-évi felmérés

Az ismertetett előzmények után Felsőoktatási Államtitkárság úgy döntött, hogy 2005-ben az adatgyűjtést megismétli a 2004-es évről.

A 2005-ös év gyakorlatában a korábban kialakított, jól bevált elveket követtük. Ennek szellemében folyamatosan konzultáltunk a főigazgatókkal.

Újításnak volt tekinthető, hogy mielőtt a támogató dokumentációk alapján az adatgyűjtést újraindítottuk volna, kiválasztottuk a főigazgatók egy meghatározott körét és velük egy mini pilot projektként az adatgyűjtést újra átbeszéltük (mi okozott nekik a korábbi adatgyűjtésnél nehézséget, hogy lehetne a munkát racionalizálni, gyorsítani, stb.). A főigazgatók néhány módszertani egyszerűsítést kértek, melyek nem változtatták alapvetően meg a képzett adatok tartalmát, de jelentősen megkönnyítik azok előállítását. Ez a munka minőségén sokat lendített és az adatszolgáltatókkal kialakított partneri viszonyt is erősítette.

A mini pilot szakasz után aktualizáltuk az adatgyűjtési sablont, a támogató dokumentációkat, majd ezeket egy plenáris ülésen átadtuk a főigazgatóknak. Innen a munka a „régiről” mederben folyt.

A felmérést irányító team stratégiája, munkamódszere az intézményekkel kapcsolatos munkamegosztásban nem változott. Alapelemei továbbra is a következők voltak:

- Minden főigazgatóval személyes kapcsolattartás.
- Személyes kapcsolattartás a főigazgatók munkavégző munkatársaival (erre nem minden főigazgató adott lehetőséget).
- Szükség (kérés) esetén az egyetemek személyes meglátogatása.
- A személyes segítségnyújtás a projekt anyagi lehetőségei között.
- Proaktív figyelemfelhívás a közelgő határidőkre.

Gyűjtés most is az előre rögzített adatgyűjtő sablon internetes kiküldésére és a kitöltött sablonok internetes összegyűjtésére épült. A feldolgozás módszere sem változott. A feldolgozás legfontosabb lépései megegyeztek a korábbi lépésekkel. Ezek:

- A kitöltött sablonok formális konzisztencia kontrolja
- A kitöltött sablonok tartalmának közgazdasági elemzése
- Hibák észlelése esetén a hiba közös kijavítása az intézmény munkatársaival

Összességében elmondhatjuk, hogy a 2005 évi munka ugyanolyan zökkenőmentesen zajlott le, mint a 2004 évi.

A módszertani felvezetés után itt az ideje, hogy a projekt által előállított mutatószámokat közgazdaságilag is kiértékeljük.

## A 2005-évi adatgyűjtés eredményének kiértékelése

Az elemzés előtt szólnunk kell az adatbázis hiányosságairól, hisz ezekbe minduntalan bele fogunk ütközni.

Az adatszolgáltatást nagyon kevesen tagadták meg. Néhány megtagadó mindig volt. 2004-ben a SOTE, az Eszterházi Károly Főiskola, 2005-ben pedig a Dunaújvárosi Főiskola. Az indoklás a Dunaújvárosi Főiskola esetében az OM adatszolgáltatások miatti túlterheltség volt. A Magyar Táncművészeti Főiskola mindkét évben megtagadta az adatszolgáltatást. Indoklása: „felhívták az OM egyik munkatársát – nem a Felsőoktatási Államtitkárságon –, aki szerint ez az adatszolgáltatás a főiskolának nem feladata”. A Kaposvári Egyetem 2005-ben nem a 2004 évi sablont, hanem a 2003 évi-t töltötte ki. Az adatszolgáltatást teljesítette, csak nem az előírt formában. Az adatszolgáltatásnál eddig feltárt adathiányokat foglalja össze a 2. számú táblázat.

2. számú táblázat.

### Az eddig feltárt adathiányok

Intézmény	Hiányok 2003	Hiányok 2004
Szegedi Tudományegyetem	befejezetlen beruházások	befejezetlen beruházások
		eszközök
		mérleg
Kaposvári Egyetem		hibás sablon
Nyugat Magyarországi Egyetem	befejezetlen beruházások	
Semmelweis Orvostudományi egyetem	teljes adatközlés	Államilag finanszírozott és költségtérítéssel járó képzés költsége
		kiegészítő adatok (kivéve a hallgatói létszámot)
		17 milliárdos amortizáció
Széchenyi István Egyetem		nincs mérlegegyezőség
Magyar Képzőművészeti Egyetem	eszközök összesen	
Rendőrtiszti Főiskola	Bevétel	
Zrínyi Miklós Nemzetvédelmi Egyetem		eszközök összesen
Dunaújvárosi Főiskola		teljes adatközlés
Károly Róbert Főiskola		az összegyűjtött adatok valamilyen túl kicsik

Az adatok minőségével kapcsolatban a következő megállapításokat tehetjük:

- Azon adatok esetében, amelyek tartalma egybeesett, vagy közel volt az államszámviteli szabályozásokban rögzített tartalomnak, nem merültek fel problémák.
- Problémák azon adatok esetében merültek fel, amelyek összetevői hiányoztak az intézmények általánosan használt számlatükrekből és ezért pótlólagos kigyűjtéseket, feldolgozásokat igényeltek. Ezek a pótlólagos munkák mindig egyedi megoldásokat követeltek meg. Mivel ezekre a támogató anyagok a már felsorolt problémák miatt nem mindig adtak egyértelmű eligazítást, a tartalmuk nem teljesen összehasonlítható.

Az esetek zömében a feltárt hibák kijavításában az intézmények partnerek voltak. Ezek a hiányosságok azonban nem rontják le az adatbázis értékét.

Egy 30 intézmény több ezer adatát tartalmazó adattár lehetőségeinek bemutatása tíz oldalban nem könnyű feladat és sajátos technikát kíván. Előbb egy speciális függelékét készítünk és ebben közzé tesszük az elemzés legfontosabb adatait tartalmazó alaptáblákat. Ezeket elemzési tábláknak hívjuk. Ezeknek 2 csoportja van:

- A függelék 1-12. számú elemzési táblák az egyetemek összesen adatait csoportosítják, illetve elemzik.
- A 13-26. számú elemzési táblák az adattár kari adatait mutatják be.

Egy ilyen elemző táblázat pl. a főszöveg 3. számú táblázata, amely egy nagyon fontos adatot dokumentál a maga inputjaival.

Az 1-12-es elemzési tábláink oszlopaiban a felsőoktatási intézmények primér, vagy számított mutatóit találjuk. Sorokban megjelennek a felsőoktatási intézmények, a főiskolák, a kis egyetemek, a nagy egyetemek és egyéb intézmények, továbbá ezen csoportosítások aggregátumai és megoszlási viszonyismányai. A sorok az elemzési táblákban rögzítettek. Csak az oszlopokban lesz változás.

A 13-26-as elemzési táblák oszlopaiban a karok találhatók. Sorokban a kari létszámok, bevételek, kiadások és kapacitások szerepelnek. Ezen táblákról az egy főre jutó hallgatói kiadások elemzésénél még részletesen szólnunk.

Az elemzési táblák mindegyikét helyhiány miatt nem lehet a fő szövegben bemutatni, de a táblázatok egy az egyben megtalálhatók a függelék első részében, az elemző táblák részben. A főszövegben csak az elemzési táblákból készült kisebb táblázatok, illetve ábrák jelennek meg.

A közgazdasági elemzés lehetőségeit elsősorban az elemzők szemlélete határozza meg, esetünkben a szerzőké. A most következő elemzésben nagy szerepe lesz annak, ahogy mi látjuk a felsőoktatás helyzetét. Aki mindent szépnek lát, az az adatbázisokban csak a szépet veszi észre. Akiben a sötétlátás dominál, az csak a sötétet ragadja meg bennük. Ezen relativizmus ellenére nem csak hogy értelmét látjuk az elemzésnek, hanem ezt meg is kell tennünk. Erre nem csak a tudományos kíváncsiság sarkal bennünket. Mi valljuk, hogy az adatbázis leghatékonyabb ellenőrzése, ha konstruktív, építő elemzési eredményeket szolgáltat.

Elemzésünk során néhány fontos kérdésre koncentrálnunk. Főleg olyanokra, melyek a praxisunkban nagy erővel jelentkeztek. Ezek a kérdések a következők:

- A költségtérítéses oktatás kényszere.
- Az államilag finanszírozott képzés és a költségtérítéses oktatás hatékonyság különbségei.
- A költségtérítéses oktatás aránya.
- Az egy hallgatóra jutó kiadások eltéréseinek okai.
- Az oktatás minőségének kontrolja.

Most hozzáfogunk ezen kérdések részletes elemzéséhez.

## Egy hallgatóra jutó kiadások

Intézmények		1	2	3	4	5	6	7
		Kiadások összesen		Hallgatói létszám összesen		Egy hallgatóra jutó kiadások összesen		
		2003	2004	2003	2004	2003	2004	Átlag
		Millió Ft.		Fő	0	Millió Ft/Fő		
Főiskolák	Berzsényi Dániel Főiskola	3 491	3 631	6 718	6 693	0,520	0,543	0,531
	Budapesti Gazdasági Főiskola	8 521	8 171	15 434	15 349	0,552	0,532	0,542
	Budapesti Műszaki Főiskola	6 319	6 216	10 018	10 433	0,631	0,596	0,613
	Dunaújvárosi Főiskola	2 268	0	3 980	0	0,570	0,000	0,570
	Eötvös József Főiskola	1 504	1 560	2 150	2 098	0,700	0,743	0,722
	Eszterházy Károly Főiskola	0	4 283	0	10 935	0,000	0,392	0,392
	Kecskeméti Főiskola	3 181	3 286	4 202	4 992	0,757	0,658	0,708
	Károly Róbert Főiskola	1 032	5 821	9 213	21 194	0,112	0,275	0,193
	Nyíregyházi Főiskola	7 865	7 438	8 234	9 028	0,955	0,824	0,890
	Szolnoki Főiskola	1 782	1 984	4 248	4 597	0,419	0,432	0,426
Tessedik Sámuel Főiskola	3 351	3 460	5 344	6 661	0,627	0,519	0,573	
Főiskolák összesen	39 313	45 849	69 541	91 980	0,565	0,498	0,532	
Kis egyetemek (hallgatói létszám < 15000)	Corvinus Egyetem	8 857	11 749	13 465	13 733	0,658	0,855	0,757
	Kaposvári Egyetem	7 155	0	4 226	0	1,693	0,000	1,693
	Miskolci Egyetem	10 392	9 907	11 421	11 517	0,910	0,860	0,885
	Nyugat-Magyarországi Egyetem	7 623	7 802	12 144	14 129	0,628	0,552	0,590
	Semmelweis Egyetem	0	9 678	0	9 367	0,000	1,033	1,033
	Széchenyi István Egyetem	5 638	5 184	9 553	11 072	0,590	0,468	0,529
	Veszprémi Egyetem	8 302	8 128	8 545	9 331	0,972	0,871	0,921
Kis egyetemek összesen	47 967	52 448	59 354	69 149	0,808	0,758	0,783	
Nagy egyetemek (hallgatói létszám > 15000)	Budapesti Műszaki és Gazd.tud. Egyetem	24 531	24 543	24 328	25 438	1,008	0,965	0,987
	Debreceni Egyetem	46 099	47 610	25 904	21 969	1,780	2,167	1,973
	Eötvös Loránd Tudományegyetem	23 041	23 291	27 692	26 553	0,832	0,877	0,855
	Pécsi Tudományegyetem	37 813	37 248	23 748	25 271	1,592	1,474	1,533
	Szent István Egyetem	11 617	11 176	10 129	15 507	1,147	0,721	0,934
	Szegedi Tudományegyetem	39 951	41 147	23 775	23 627	1,680	1,742	1,711
	Nagy egyetemek összesen	183 052	185 015	135 575	138 365	1,350	1,337	1,344
Művészeti egyetemek	Liszt Ferenc Zeneművészeti Egyetem	2 223	2 212	1 331	1 365	1,670	1,621	1,646
	Magyar Iparművészeti Egyetem	1 371	1 179	779	868	1,760	1,359	1,559
	Magyar Képzőművészeti Egyetem	1 369	1 372	504	536	2,716	2,561	2,638
	Magyar Táncművészeti Főiskola							
	Színház- és Filmművészeti Egyetem	972	1 004	322	328	3,020	3,060	3,040
Művészeti egyetemek összesen	5 935	5 768	2 936	3 097	2,022	1,862	1,942	
Rendfenntartó erők	Rendőrtiszti Főiskola	1 745	1 999	1 963	1 844	0,889	1,084	0,986
	Zrínyi Miklós Nemzetvédelmi Egyetem	7 788	6 861	3 150	3 493	2,473	1,964	2,218
	Rendfenntartó erők összesen	9 533	8 860	5 113	5 337	1,864	1,660	1,762
Felsőoktatási intézmények összesen		285 800	297 939	272 519	307 928	1,049	0,968	1,008
Intézmény típusok	Főiskolák összesen	39 313	45 849	69 541	91 980	0,565	0,498	0,532
	Kis egyetemek összesen	47 967	52 448	59 354	69 149	0,808	0,758	0,783
	Nagy egyetemek összesen	183 052	185 015	135 575	138 365	1,350	1,337	1,344
	Művészeti egyetemek összesen	5 935	5 768	2 936	3 097	2,022	1,862	1,942
	Rendfenntartó erők összesen	9 533	8 860	5 113	5 337	1,864	1,660	1,762
	Összesen	285 800	297 939	272 519	307 928	1,049	0,968	1,008
Intézmény típusok az összesen százalékában	Főiskolák összesen	14%	15%	26%	30%	54%	52%	53%
	Kis egyetemek összesen	17%	18%	22%	22%	77%	78%	78%
	Nagy egyetemek összesen	64%	62%	50%	45%	129%	138%	133%
	Művészeti egyetemek összesen	2%	2%	1%	1%	193%	192%	193%
	Rendfenntartó erők összesen	3%	3%	2%	2%	178%	172%	175%
Összesen	100%	100%	100%	100%	100%	100%	100%	

## A költségtérítéses oktatás kényszere

A kérdés kifejtéséhez szükséges adatokat a 4. elemzési táblázat tartalmazza.

A problémát legtömörebben az 5. számú ábra érzékelteti.

5.számú ábra

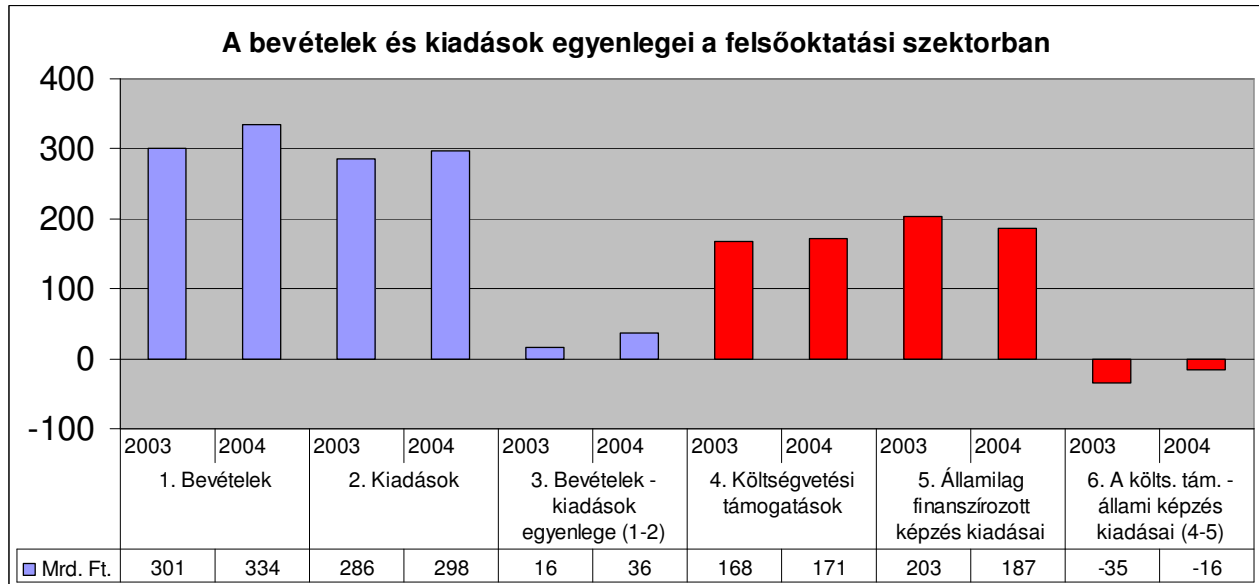

A felsőoktatási szektor összbevételei meghaladják az összkiadásait, miközben a költségvetési támogatások elmaradnak az államilag finanszírozott képzés kiadásaitól. Ez csak úgy lehetséges, ha a költségtérítéses képzésből származó bevételek, illetve a szektor egyéb bevételei meghaladják a költségtérítéses képzés kiadásait. Magyarán a felsőoktatási kormányzat az intézményekben előírt állami képzést alulfinanszírozza. Az intézmények ebben az esetben csak úgy működhetnek, hogy a hiányzó forrásokat az állami finanszírozási területeken kívülről teremtik elő.

E finanszírozási politika általános érvényét mutatja, hogy ez minden iskolatípus esetében jelentkezik.

4. számú Táblázat

## A bevételek és kiadások egyenlegei felsőoktatási intézmény típusonként.

Mrd.Ft.	1. Bevételek		2. Kiadások		3. Bevételek - kiadások egyenlege (1-2)		4. Költségvetési támogatások		5. Államilag finanszírozott képzés kiadásai		6. A költs. tám. - állami képzés kiadásai (4-5)	
	2003	2004	2003	2004	2003	2004	2003	2004	2003	2004	2003	2004
Főiskolák összesen	42	49	39	46	2	3	27	31	29	32	-2	-1
Kis egyetemek összesen	50	68	48	52	2	15	33	37	37	30	-4	7
Nagy egyetemek összesen	197	202	183	185	14	17	96	90	122	113	-26	-23
Művészeti egyetemek összesen	5	6	6	6	-1	0	4	5	5	5	-1	0
Rendfenntartó erők összesen	8	9	10	9	-2	0	7	8	9	8	-1	0
<b>Összesen</b>	<b>301</b>	<b>334</b>	<b>286</b>	<b>298</b>	<b>16</b>	<b>36</b>	<b>168</b>	<b>171</b>	<b>203</b>	<b>187</b>	<b>-35</b>	<b>-16</b>

Az elemzés során a művészeti egyetemekkel és a rendfenntartó erők intézményeivel marginális nagyságrendjük, illetve speciális helyzetük miatt nem foglalkozunk.

A függelék 4. elemző táblázatának további vizsgálata alapján belátható, hogy ez a politika majdnem minden intézmény esetében jelentkezik. Az egyenlegek vázolt eltérése mögött tehát kevésbé az intézmények gazdálkodási különbségei, hanem döntően a felsőoktatási kormányzat finanszírozási politikája áll.

Felmerül a kérdés, hogy ez miként befolyásolja az intézmények működését. Elvileg fennáll annak a lehetősége, hogy

1. Előbb az intézmények döntenek (megállapodnak) az állami képzési feladatokról.
2. Ehhez megszerzik a kvóták (illetve lobbyerejük) alapján járó állami forrásokat.
3. Ezután döntenek arról, hogy adott díjak mellett a hiányt mekkora volumenű költségtérítéses és egyéb tevékenységgel finanszírozhatják. Mivel ennek a pótlólagos tevékenységnek is van költsége, a megtermelt pótlólagos bevételnek jóval nagyobbak kell lennie, mint a hiánynak.

Ez a modell önmagában még nem feltételezi, hogy az intézmények tevékenységi szerkezete kettéhasadjon. Állhatna ugyanaz az oktatás mind az államilag finanszírozott képzés, mind a költségtérítéses oktatás mögött. A pótlólagos források bevonása következtében a kettő hatékonysága együtt nőhetne. A valóságban azonban sok jel mutat arra, hogy ez a belső homogenitás nem létezik. Ez a finanszírozási politika azért az intézményi struktúrákat jelentős részben megfinanszírozza. Így azokon a területeken, ahol az intézmények hozzájutnak az állami forrásokhoz, nincs hatékonyságnövelési kényszer. Ez főleg ott lép fel, ahol a pótlólagos jövedelmek bevonása történik. Itt egyrészt jelentkeznek a piaci korlátok, másrészt a struktúraváltásnak ki kell termelnie azt a jövedelmet is, amely a változatlanul működő struktúraelemek további finanszírozása miatt szükséges. A vázolt modell tehát megbontja az intézményi tevékenységek homogén hatékonyságát és az államilag finanszírozott képzés hatékonysága elmarad a költségtérítéses tevékenység hatékonyságának színvonalától. Ezért fontos annak a vizsgálata: hogy milyenek az államilag finanszírozott képzés és a költségtérítéses oktatás hatékonyság különbségei.

Azt sem szabad elfelejteni, hogy a bemutatott alulfinanszírozási politika az oktatási kormányzat részéről nem egy ravasz, az intézmények piacosítását átgondolt stratégia alapján kikényszerítő politika. Ez egy gyengeség következménye. Az állam nem tudja biztosítani az intézmények állandóan növekvő finanszírozási igényeit, ezért részben annyit ad, amennyije van, másrészt kénytelen kiengedni őket a piac felé, hogy ha ő nem tud adni, akkor az intézmények legalább megszerezhesék a pótlólagos forrásokat. A korábbi állami felsőoktatási rendszer lassú átalakulásáról van tehát szó, amely így egy meglehetősen felemás rendszert eredményez. A felemás helyzetekben a piaci hatások nem mindig pozitívak. A hatékonyságnövekvés, melyről beszélünk, egy tökéletlen piacon nem mindig pozitív, hanem minden bizonnyal színvonalromlást is jelent. A hatékonyságnövekedést sohasem üdvözölhetjük önmagában. Csak a változatlan teljesítmény színvonal melletti hatékonyságnövekedés pozitív. Különösen igaz ez a szolgáltatások esetében.<sup>5</sup>

<sup>5</sup> Ha egy önkormányzat egy magánvállalkozónak átadja a helyi tömegközlekedést és nem gondoskodik a tömegközlekedési piacon a minél tökéletesebb verseny megteremtéséről, akkor a vállalkozónak az lesz az érdeke, hogy a járművei minimális ráfordítással és maximális utasszámmal közlekedjenek. A tömegközlekedés hatékonysága kétségkívül nőni fog, de a szolgáltatás minősége leromlik. A hatékonyságnövekedést zsúfoltság, kosz és nagy várakozási idők fogják kísérni.

## Az államilag finanszírozott képzés és a költségtérítéses oktatás hatékonyság különbségei

A kérdés kifejtéséhez szükséges adatokat a függelék 7-es és 8-as elemzési táblázatai tartalmazzák. Ezek alapján készült a főszöveg 5. számú táblázata.

5. sz. Táblázat

### Az államilag finanszírozott képzés és a költségtérítéses oktatás hatékonyság különbségei<sup>6</sup>

Mrd. Ft.	1		2		3		4		5		6		7		8		9		10		11		12	
	Az állami képzés kiadásai												Egy államilag finanszírozott hallgatóra jutó élmunkaköltség jellegű kiadás		Egy államilag finanszírozott hallgatóra jutó nem élmunkaköltség jellegű kiadás		Egy állami támogatásból finanszírozott oktatóra jutó élmunkaköltség jellegű kiadás				Egy állami támogatásból finanszírozott oktatóra jutó nem élmunkaköltség jellegű kiadás			
	Élőmunka költség jellegű kiadások				Nem élőmunka költség jellegű kiadások																			
	2003	2004	2003	2004	2003	2004	2003	2004	2003	2004	2003	2004	2003	2004	2003	2004	2003	2004	2003	2004	2003	2004	2003	2004
Millió Ft.				Millió Ft.				Millió Ft./Fő		Millió Ft./Fő		Millió Ft./Fő				Millió Ft./Fő								
Főiskolák összesen	16	17	14	14	0,393	0,367	0,346	0,303	6,521	6,092	5,739	5,026												
Kis egyetemek összesen	21	19	16	11	0,587	0,493	0,443	0,279	7,059	5,935	5,335	3,366												
Nagy egyetemek összesen	71	67	52	45	0,830	0,782	0,607	0,530	11,579	8,282	8,470	5,607												
Művészeti egyetemek összesen	3	3	2	2	1,362	1,427	0,731	0,624	4,644	4,357	2,493	1,906												
Rendfenntartó erők összesen	5	6	3	2	1,872	2,468	1,261	0,982	7,879	8,783	5,309	3,495												
<b>Összesen</b>	<b>116</b>	<b>112</b>	<b>87</b>	<b>74</b>	<b>5,043</b>	<b>5,537</b>	<b>3,389</b>	<b>2,718</b>	<b>37,682</b>	<b>33,449</b>	<b>27,346</b>	<b>19,399</b>												

Mrd. Ft.	1		2		3		4		5		6		7		8		9		10		11		12	
	A költségtérítéses képzés kiadásai												Egy költségtérítésből és saját bevételből finanszírozott hallgatóra jutó élmunkaköltség jellegű kiadás		Egy költségtérítésből és saját bevételből finanszírozott hallgatóra jutó nem élmunkaköltség jellegű kiadás		Egy saját bevételből finanszírozott oktatóra jutó élmunkaköltség jellegű kiadás				Egy saját bevételből finanszírozott oktatóra jutó nem élmunkaköltség jellegű kiadás			
	Élőmunka költség jellegű kiadások				Nem élőmunka költség jellegű kiadások																			
	2003	2004	2003	2004	2003	2004	2003	2004	2003	2004	2003	2004	2003	2004	2003	2004	2003	2004	2003	2004	2003	2004	2003	2004
Millió Ft.				Millió Ft.				Millió Ft./Fő		Millió Ft./Fő		Millió Ft./Fő				Millió Ft./Fő								
Főiskolák összesen	4	6	5	6	0,150	0,132	0,181	0,137	3,774	4,625	4,561	4,812												
Kis egyetemek összesen	4	4	7	5	0,167	0,130	0,300	0,150	7,302	9,152	13,105	10,554												
Nagy egyetemek összesen	24	24	37	37	0,473	0,449	0,731	0,707	16,809	15,122	25,962	23,824												
Művészeti egyetemek összesen	1	0	0	0	1,162	0,652	0,553	0,285	5,430	1,570	2,584	0,687												
Rendfenntartó erők összesen	0	1	1	0	0,151	0,207	0,228	0,140	0,000	0,000	0,000	0,000												
<b>Összesen</b>	<b>33</b>	<b>35</b>	<b>50</b>	<b>49</b>	<b>2,104</b>	<b>1,570</b>	<b>1,994</b>	<b>1,420</b>	<b>33,314</b>	<b>30,468</b>	<b>46,211</b>	<b>39,877</b>												

Az 5. számú táblázatban kigyűjtöttük az államilag finanszírozott képzés és a költségtérítéses képzés kiadásait, élőmunka és nem élőmunka bontásban, intézménytípusonként. A hallgatói fajlagosok alapján elmondhatjuk, hogy a költségtérítéses képzés általában olcsóbb, mint az állami képzés. Az oktatói fajlagosok eltérései többnyire fordítottak. A költségtérítéses oktatásban az oktatókat jobban meg tudják fizetni, megfelelőbb támogatásban tudják részesíteni, mint az államilag finanszírozott képzésben. A főiskoláknál a költségtérítéses oktatás oktatói fajlagosai még alacsonyabbak, mint az állami képzés megfelelő fajlagosai, de gyorsan nőnek és 2004-re már erősen megközelítették azokat.

Ezen adatok alapján arra következtetünk, hogy a költségtérítéses oktatás hatékonysága magasabb, mint az állami képzésé. A baj az, hogy nagyon nehezen tudjuk minősíteni a

<sup>6</sup> A fajlagosokat tartalmazó cellákat feltételesen formáztuk. Amennyiben a költségtérítéses képzés egy hallgatóra jutó élőmunka és nem élőmunka fajlagosa fehér alapon és fekete számmal jelenik meg, akkor az alacsonyabb, mint az állami képzés megfelelő fajlagosa. Ha sötét háttérrel, fehér számként jelenik meg, akkor a költségtérítéses fajlagos a magasabb. Az egy oktatóra jutó fajlagosok feltételes formázása fordított. A normál formázás azt jelenti, hogy a költségtérítéses fajlagos a magasabb, az inverz formázás pedig azt, hogy alacsonyabb.

költségtérítéses oktatás hatékonyságának növekedése mögött álló színvonalat. Az adatok egyenlőre csak a veszélyérzetünket növelik. A tisztán látáshoz nagy szükség lenne egy olyan rating követő rendszerre, amely a hatékonysági mutatókhoz megelégedettségi indexeket párosít. Erre vonatkozó javaslatainkat a tanulmány összefoglaló részében tesszük meg.

### A költségtérítéses oktatás aránya

Ha a költségtérítéses oktatás a hatékonyságnövelés lehetőségét hordozza, akkor vizsgáljuk meg, mekkora az aránya.

Ezt az arányt több mutatóval is mérhetjük. Először naturális mutatókkal vizsgáljuk, így megnézzük a költségtérítéses hallgatók (1. számú elemző táblázat), illetve a saját bevételből finanszírozott oktatók (2. számú elemző táblázat) arányát a teljes hallgatói, illetve oktatói létszámban. Bevételi oldalon jó mutató a költségvetési támogatásoknak az intézményi bevételekhez viszonyított aránya (részletesen lásd az 5. számú elemző táblát).

6. sz. Táblázat

### A költségtérítéses oktatás aránya különböző mutatók alapján

	1		2		3		4		5			6			7			8			9			10			11			12			13		
	Költségvetési támogatások		Bevételek		Költségvetési támogatások aránya az intézményi bevételekhez			A költségtérítéses hallgatók aránya			Saját bevételből finanszírozott oktatók aránya																								
	2003	2004	2003	2004	2003	2004	Átlag	2003	2004	Átlag	2003	2004	Átlag	2003	2004	Átlag	2003	2004	Átlag	2003	2004	Átlag	2003	2004	Átlag	2003	2004	Átlag	2003	2004	Átlag				
	Mrd. Ft.				%			%			%																								
Főiskolák összesen	27	31	42	49	66%	63%	64%	43%	49%	46%	33%	31%	32%																						
Kis egyetemek összesen	33	37	50	68	67%	55%	61%	39%	45%	42%	15%	12%	14%																						
Nagy egyetemek összesen	96	90	197	202	49%	44%	47%	37%	38%	38%	19%	16%	17%																						
Művészeti egyetemek összesen	4	5	5	6	77%	79%	78%	19%	21%	20%	15%	26%	20%																						
Rendfenntartó erők összesen	7	8	8	9	92%	92%	92%	46%	58%	52%	0%	0%	0%																						
Összesen	168	171	301	334	56%	51%	53%	39%	43%	41%	20%	19%	19%																						

Ha a költségtérítéses hallgatók aránya nő, a költségtérítéses oktatás súlya is nő és megfordítva. Ugyanígy értelmezhetjük a saját bevételből finanszírozott oktatók arányának növekedését is. A költségtérítéses hallgatók aránya legnagyobb a főiskolákon (átlagosan 46 %) és legalacsonyabb a nagy egyetemeken (38 %). A kis egyetemeken a kettő között van a részarány (6. számú táblázat). Hasonló irányú, de jóval nagyobb eltéréseket mérne a saját bevételből finanszírozott oktatók részaránya is (főiskolákban 32 %, nagy egyetemeken 17%).

A költségvetési támogatások intézményi bevételekhez viszonyított aránya – ellentétben a naturális mutatóinkkal - akkor utal a költségtérítéses oktatás részarányának növekedésére, ha csökken. A főiskolák esetében a költségvetési támogatások aránya 67 %, a nagy egyetemek esetében csak 47%. A mutató tehát azt jelzi, hogy a költségtérítéses oktatás súlya a nagy egyetemeken nagyobb, mint a főiskolákon. Ez látszólag ellent mond a két naturális mutató értelmezésének.

A paradoxont feloldó összefüggés: ugyan a főiskolák jóval nagyobb hallgatói tömegeket képeznek költségtérítéses formában, mint az egyetemek, de kevesebért. A költségtérítéses oktatás igazi haszna a nagy egyetemeken csapódik le (7. számú táblázat).

7. sz. Táblázat.

**A felsőoktatási intézmények fajlagos bevételei**

	1	2	3	4	5	6
	Egy hallgatóra jutó bevételek			Egy költségterítéses hallgatóra jutó saját bevétel		
	2003	2004	Átlag	2003	2004	Átlag
	Millió Ft/Fő			Millió Ft/Fő		
Főiskolák összesen	0,601	0,534	0,567	0,485	0,405	0,445
Kis egyetemek összesen	0,838	0,978	0,908	0,695	0,992	0,843
Nagy egyetemek összesen	1,454	1,463	1,459	2,010	2,140	2,075
Művészeti egyetemek összesen	1,610	1,925	1,767	1,942	1,929	1,936
Rendfenntartó erők összesen	1,566	1,659	1,613	0,274	0,236	0,255
Összesen	1,106	1,085	1,095	1,257	1,237	1,247

A nagy egyetemek jóval nagyobb fajlagos bevételekre tesznek szert, mint a főiskolák. A költségterítéses oktatásban különösen.

6. számú ábra

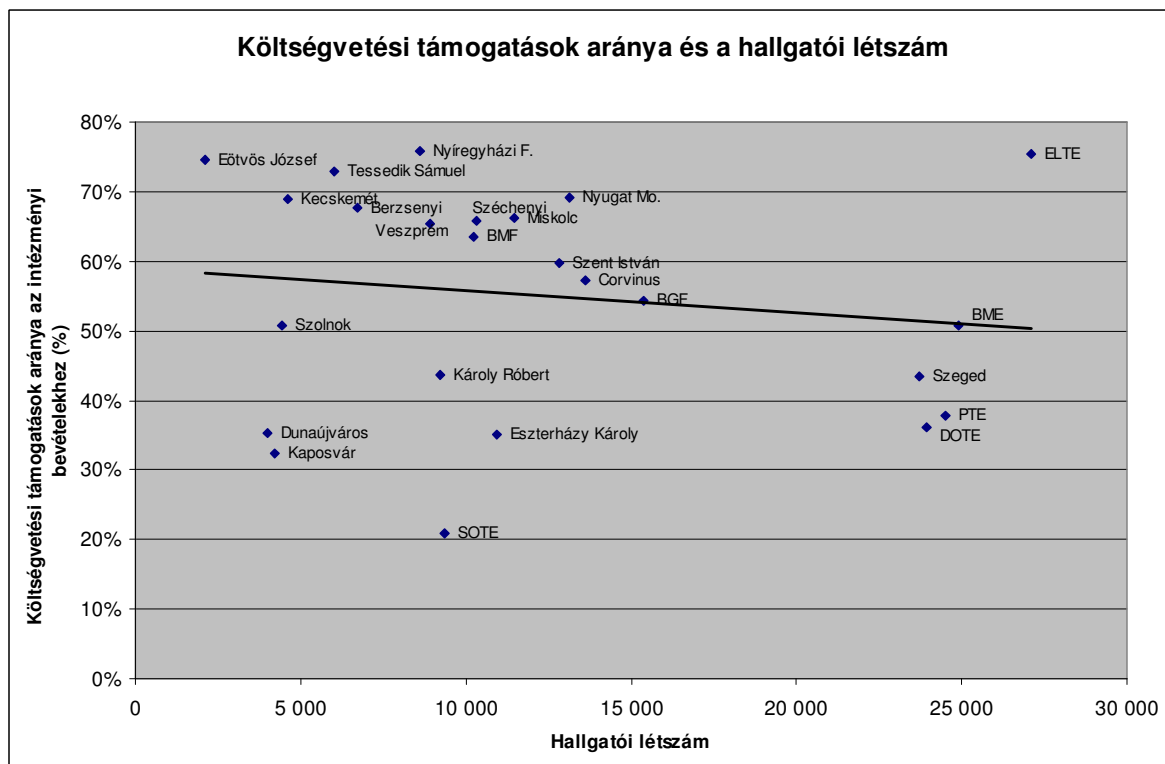

Mivel a közgazdaságtanban az értékfolyamatok fontosabbak, mint a naturáliák, látni kell, hogy ez a felemás „piacosítás” a nagy intézményeknek kedvez (6. számú ábra) és fennáll a veszélye annak, hogy a pénzük után futó kis intézményekben a színvonal erősen visszaesik.

## Az egy hallgatóra jutó kiadások eltéréseinek okai

Az egy hallgatóra jutó kiadásokat már bemutattuk a 3. számú táblázatban. Most ennek hátterét elemezzük a függelék 13-26-os számú elemző táblázatainak segítségével.

Az adattár alapján minden felsőoktatási intézményt felbontottunk karokra, majd az azonos, vagy hasonló karokat egy közös csoportba szerveztük. Ennek alapján átlagos karokat kaptunk, amelyek vagy olcsóbbak, vagy drágábbak. Ha ezeken a kari csoportokon belül nincs jelentősebb szóródás, akkor segítségükkel jól magyarázhatjuk egy egyetem egy hallgatóra vetített költségszintjét. Azt döntően az határozza meg, hogy milyen kari portfólióval dolgozik, feltéve, hogy a létszámadatokban nincs jelentős különbség.

A felsőoktatás jelenleg mintegy 150 karral dolgozik. Mi ezeket 22 csoportba soroltuk:

8. sz. táblázat

	Karok csoportjai	A csoportba besorolt karok száma
1	Allam- és Jogtudományi Kar	8
2	Általános Orvostudományi Kar	5
3	Anyag- és Kohómérnöki Kar	1
4	Bölcsészettudományi Kar	8
5	Egészségügyi Főiskolai Kar	6
6	Építész karok	2
7	Erdőmérnöki Kar	1
8	Faipari Mérnöki Kar	1
9	Fogorvostudományi Kar	2
10	Gépészmérnöki Kar	4
11	Gyógyszerésztudományi Kar	3
12	Közgad. és társadalomtud.	23
13	Közlekedésmérnöki Kar	1
14	Mérnöki Kar	2
15	Mező- és élelmiszergazdasági kar	20
16	Műszaki kar	10
17	Művészeti Kar	10
18	Rendfenntartó erők	4
19	Tanárképzés	23
20	Természettudományi Kar	8
21	Vegyészmérnöki Kar	1
22	Villamosmérnöki és Informatikai Kar	5
23	Osszesen	148

A 150 karból kb. 20 úgy nevezett kvázi kar (doktori iskolák, továbbképző intézete, stb.). Változatlanul nem foglalkozunk a művészeti és rendfenntartó karokkal. Az érdemi karok száma így 115-re tehető.

A közgazdasági karok olcsó karok. Egy közgazdász hallgató egy évi képzése átlagosan 600 ezer forintba kerül. E mögött azonban jelentős különbségek lehetnek. Nézzük ennek okait!

Az egy hallgatóra jutó költségek a legmagasabbak a Debrecenben, illetve a Corvinus Közgazdaságtudományi karán (9. sz. Táblázat). Ennek közvetlen oka is látható. Ezen a két karon a legalacsonyabb a hallgatói létszám. Maguk a kiadások sem Debrecenben, sem az említett Corvinus karon nem különösebben magasak. Ha pedig a minőségre is próbálunk következtetni,

akkor a Corvinus Közgazdasági karán nem kell szégyenkezni, hisz itt jut a legkevesebb hallgató egy tanárra. Az egy főre jutó költségek értelmezésénél mindegyre oda kell figyelni.

9. sz. Táblázat

### A legfontosabb felsőoktatási intézmények közgazdasági és társadalomtudományi karainak kiemelt adatai

	Me.	BGF Pénzügy	BGF Vendéglátó	BGF Külker	Corv. Államig.	Corv. Gazdalk.	Corv. Közgazd.	Cor. Társad.	BME	DOTÉ	ELTE	
Egy hallgatóra jutó kiadások (Millió Ft/Fő)	Átlag	0,516	0,562	0,513	0,689	0,726	1,105	0,692	0,424	1,296	0,577	
Kiadások összesen (Millió Ft.)	2004	3 482	1 850	2 723	1 475	3 336	1 665	1 423	3 507	1 038	1 046	
Hallgatói létszám összesen (Fő)	2004	6 479	3 310	5 560	2 295	4 538	1 566	1 899	8 234	933	1 673	
Egy oktatóra jutó hallgató (Fő/fő)	Átlag	16	13	15	19	15	8	14	24	26	21	
	Me.	PTE	Szent István	BMF	EKF	NYF	TSF	ME	NYME	VE	Szeged	Közigazdasági és társadalomtudományi karok összesen
Egy hallgatóra jutó kiadások (Millió Ft/Fő)	Átlag	0,661	0,613	0,432	0,339	0,351	0,372	0,681	0,342	0,367	0,523	0,528
Kiadások összesen (Millió Ft.)	2004	1 169	2 788	1 048	1 367	1 305	826	1 351	1 199	1 156	572	34 326
Hallgatói létszám összesen (Fő)	2003	2 082	6 634	2 435	4 033	3 928	2 042	2 022	3 121	3 942	1 213	67 939
Egy oktatóra jutó hallgató (Fő/fő)	Átlag	22	48	38	33	38	28	20	34	58	30	21

Az orvosi karok kifejezetten drága karok (10. sz. Táblázat).

10. sz. Táblázat

### A legfontosabb felsőoktatási intézmények általános orvosi karainak kiemelt adatai

	Me.	DOTÉ	PTE	Szeged	SOTE	Általános orvostudományi karok összesen
Egy hallgatóra jutó kiadások (Millió Ft/Fő)	Átlag	7,505	2,239	3,176	1,505	4,454
Kiadások összesen (Millió Ft.)	2004	14 531	3 106	5 035	4 353	22 673
Hallgatói létszám összesen (Fő)	2004	1 828	1 765	1 569	2 892	5 162
Egy oktatóra jutó hallgató (Fő/fő)	Átlag	4	8	8	N.a.	6

A 4 és fél milliós átlagos évi egy főre jutó költség lehet a fele is (Pécs) és a duplája is (Debrecen). Jelen esetben a hallgatói létszámok nem különböznek jelentősen. A jelentős különbség az egy oktatóra jutó hallgatók számában van. Debrecenben fele annyi hallgató jut egy tanárra, mint Pécsen. Ez magasabb bérköltséget és így jelentősen nagyobb kiadásokat jelent.

A hazai karok költségviszonyait jeleníti meg a 7. számú ábra.

Az egy főre jutó hallgatói költségek alakulásáról tehát a következőket mondhatjuk: a fajlagos költségek ott magasabbak, ahol szélesebb az oktatási portfólió, nagyobb a minőség és kisebb a hallgatói létszám. Az elemző hajlamos azonnal mindent hatékonysági különbségnek tekinteni,

holott a hatékonyság nagyon összetett dolog. A kari adatok összehasonlítása alapján a kép alkotóelemeire bontható, ami megalapozottabb finanszírozási döntéseket tesz lehetővé.

7. sz. ábra

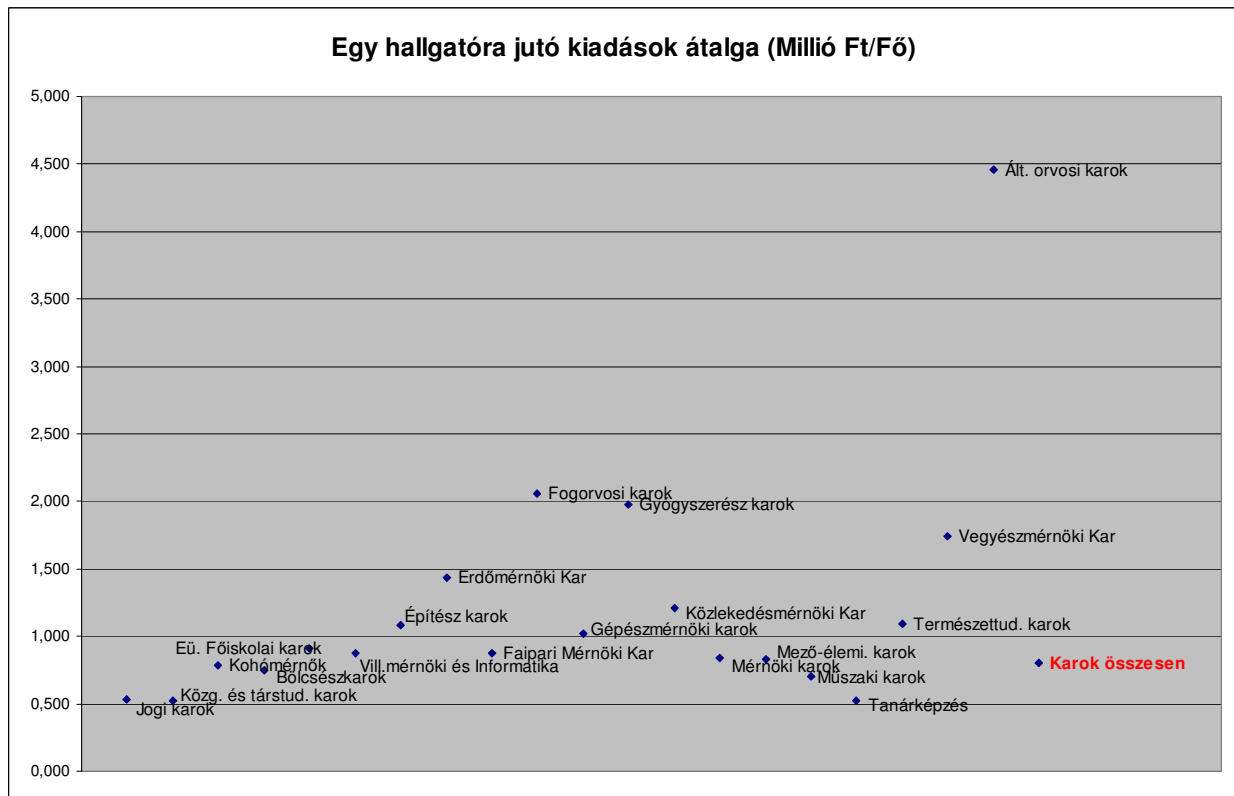

Egy ilyen adattárral ezeket a kérdéseket jóval hatékonyabban lehet elemezni, mint a K11-es rendszerrel. Persze a legfontosabb kérdés mindig az, hogy az elemző felhasználó egy ilyen adattár kiépítésével milyen célokat igyekszik megvalósítani. Mi annak vagyunk hívei, hogy a meglévő struktúra input oldali finanszírozása veszélyes, mert struktúra konzerváló hatású. Az igazán hatékony finanszírozás az input oldali vizsgálati szempontok mellett legalább olyan nagy súllyal elemzi az output oldali változókat. Ezek beszerzése költséges és fáradságos, de megéri, mert csak így lenne kideríthető, hogy például a kedvező debreceni oktatói terheltségi mutató mögött valóban jó oktatási teljesítmény áll-e, vagy csak a kiegészítő keretekre fordított teljesítmény.

## **Következtetések, továbbfejlesztési lehetőségek**

Javasoljuk, hogy az ágazati mutatószámrendszer projekt jövőjéről gondolkodva a döntéshozók mérlegeljék a következőket:

A mutatószámrendszer hozzárendelése a Felsőoktatási Államtitkárság megfelelő funkcióihoz.

Rögzíteni kellene, hogy az államtitkárság egyes területeinek a feladatuk ellátásához milyen adatokra van szükségük, illetve az egyes területeknek milyen módon kell mérnie a hatékonyságát. Ezeket a mutatókat az adattár, illetve az adatgyűjtés és -karbantartás részévé kellene tenni. Ezt a kérdést a tanácsadók 2001-ben vizsgálták. Azóta jelentős változásokra kerülhetett sor.

A gazda szerepének felvállalása a felsőoktatási államtitkárságon belül.

Hosszú távon nem tartható, hogy egy szervezet adatvagyonra a csak fejlesztő tanácsadók kezében legyen. Az adatvagyonnak kell lennie egy belső gazdájának. Kezdetben egy személy. Később esetleg több.

Az adattár folyamatos auditálásának megszervezése.

Nem elég csak begyűjteni az adatokat. Azok valóságtartalmát egy előre elkészített auditálási terv alapján mind az adatgyűjtés folyamatában, mind azt követően részletesen ellenőrizni kellene. Ehhez esetleg helyszíni konzultációkra, ellenőrzésekre is szükség van. Ez növelné a mutatószámrendszer költségeit, de az adatok megbízhatóságát is.

Kutatási-oktatási ráfordítások szétválasztása

A jelenlegi mutatószámrendszer – érthető módon – csak az oktatási tevékenységre koncentrálna. A finanszírozási rendszer hatékonysága azonban megköveteli, hogy a felsőoktatási intézményeket az állami finanszírozási csatornák mellett más finanszírozási források felkutatására ösztönözzük. Ezek nemcsak oktatási tevékenységek lehetnek. A kutatási tevékenység ösztönzése legalább annyira fontos, mint a költségtérítéses oktatás kiterjesztésének ösztönzése. Ez nem csak a finanszírozási forrásokat bővíti, hanem az oktatás hatékonyságát is növeli. Emiatt fontos feladat a kutatási és oktatási ráfordítások következetes szétválasztása és pregnáns megjelenítése a mutatószámrendszerben.

Hallgatói és kutatási költségek (ráfordítások) pontosítása

A jelenlegi államszámviteli rendszerben nem költségeket mérünk, hanem kiadásokat. Ez sok mérési probléma forrása. A hatékony gazdálkodás megköveteli, hogy ezen a szemléleten túllépjünk. A probléma megoldása messzire vezet, de a lehetséges kereteken belül folyamatosan törekedni kell a költségek megragadására, illetve azon

pontok feltárására, megbízható kezelésére, ahol a kiadási adatok eltorzítják a valós költség adatokat.

## Benchmarking

Nem elegendő csak a saját környezetünket elemezni. Szisztematikusan gyűjteni kellene más intézmények elérhető és számunkra releváns adatait. A világ legjobb felsőoktatási intézményei (Harvard, MIT, Imperial College, London Business School, Oxford University, stb.) évekre visszamenőleg közzé teszik a mérlegadataikat. Ezeket az adattárban szisztematikusan össze kellene gyűjtenünk. Nagyon nagy jelentőségű összehasonlítható elemzések lehetőségét teremthetjük meg ezzel a Felsőoktatási kormányzat számára.

## Rating elemző adatszolgáltatás szervezése.

A benchmark adatok gyűjtésén belül van egy speciális terület, amelynek jelentősége kiemelkedő: ez a rating adatok gyűjtése.

Közpénzek odaítélése esetén fontos, hogy ne csak a meglévő struktúrát finanszírozzuk, hanem a hatékonyságot is. Magyarán: oda menjenek a közpénzek, ahol azok hatékonyabban kerülnek befektetésre. A hatékonyság mérésére nem elegendők a pénzügyi és kapacitás adatok. Nagyon fontosak azok a megelégedettség típusú adatok, amelyek az egyes felsőoktatási intézmények piaci, illetve lakossági megítélését tükrözik. Ezeket összefoglalóan „rating” adatoknak hívjuk. Ezek a magyar közéletben megjelentek (Pl. a Népszabadság, a HVG rating-je). Óriási vita kíséri őket, de nem szabad őket elutasítani és tudomást kell venni róluk. Ezek az adatszolgáltatások piaci nyomásra terjednek. Előbb-utóbb a módszertani megalapozottságuk is megjavul. Nem negligálni kellene őket, hanem támogatni, feljavítani, be kellene emelni őket a Felsőoktatási Államtitkárság ágazati mutatószámrendszerébe. Ez egy olyan progresszív fejezete lehetne az ágazati mutatószámrendszernek, melynek alapján nem csak struktúrát finanszírozhatnánk, hanem hatékonyságot is.

## Kontrolling és BSC (rating) alapú felsőoktatási modell és vezetői számvitel kialakítása, elterjesztése.

Meg kell vizsgálni, hogy a felsőoktatás jelenlegi helyzetében mennyi vállalható fel a KPMG korábbi javaslataiból. Ha több, mint amit 2003-ban felvállaltunk, akkor ebbe az irányba lépéseket kell tenni.

## A jelenlegi adattári struktúra hozzáillesztése ezen rendszerfejlesztéshez.

Ha a korábbi javaslatok bármelyikéből valamit megvalósítunk, az az adattár sablonjainak, dokumentációinak módosításait igényli.

Ugyanez igaz az adattár számítástechnikai hátterére is. Ez most rendezetlen. Az OM adattárolási rendszerében nem ritkák a több száz megás excel állományok. Ez számítástechnikai anomáliákra utal. Nem javasoljuk, hogy a Felsőoktatási Államtitkárság tovább gyarapítsa ezen állományok számát és méreteit.

Államszámviteli reform kezdeményezése.

Azt látni kell, hogy a jelenlegi elavult államszámviteli rendszer a felsőoktatásnak komoly hátrányokat okoz. Egy államszámviteli reform nem csak az OM kezdeményezését igényli, de ez egy pozitív hozzájárulási lehetőség egy előremutató államháztartási reformhoz.

**Mellékletek**

**Elemző táblák**

## 1. sz. Elemző Táblázat

**Hallgatói létszám**

1. Tábla

Intézmények	1	2	3	4	5	6	7	8	9	
	Államilag finanszírozott hallgatói létszám		Költségtérítéses hallgatói létszám		Hallgatói létszám összesen		A költségtérítéses hallgatók aránya			
	2003	2004	2003	2004	2003	2004	2003	2004	Átlag	
	Fő	Fő	Fő	Fő	Fő	Fő	%			
Főiskolák	Berzsenyi Dániel Főiskola	2 478	3 043	4 240	3 650	6 718	6 693	63%	55%	59%
	Budapesti Gazdasági Főiskola	10 610	10 657	4 824	4 692	15 434	15 349	31%	31%	31%
	Budapesti Műszaki Főiskola	7 266	6 816	2 752	3 617	10 018	10 433	27%	35%	31%
	Dunaújvárosi Főiskola	2 393	0	1 587	0	3 980	0	40%	0%	40%
	Eötvös József Főiskola	1 301	1 284	849	814	2 150	2 098	39%	39%	39%
	Eszterházy Károly Főiskola	0	6 774	0	4 161	0	10 935	0%	38%	38%
	Kecskeméti Főiskola	3 257	3 373	945	1 619	4 202	4 992	22%	32%	27%
	Károly Róbert Főiskola	1 846	3 814	7 367	17 380	9 213	21 194	80%	82%	81%
	Nyíregyházi Főiskola	4 893	5 285	3 341	3 743	8 234	9 028	41%	41%	41%
	Szolnoki Főiskola	2 254	2 481	1 994	2 116	4 248	4 597	47%	46%	46%
Tessedik Sámuel Főiskola	3 588	3 651	1 756	3 010	5 344	6 661	33%	45%	39%	
<b>Főiskolák összesen</b>	<b>39 886</b>	<b>47 178</b>	<b>29 655</b>	<b>44 802</b>	<b>69 541</b>	<b>91 980</b>	<b>43%</b>	<b>49%</b>	<b>46%</b>	
Kis egyetemek (hallgatói létszám < 15000)	Corvinus Egyetem	8 170	8 489	5 295	5 244	13 465	13 733	39%	38%	39%
	Kaposvári Egyetem	2 854	0	1 372	0	4 226	0	32%	0%	32%
	Miskolci Egyetem	7 250	7 283	4 171	4 234	11 421	11 517	37%	37%	37%
	Nyugat-Magyarországi Egyetem	6 148	5 549	5 996	8 580	12 144	14 129	49%	61%	55%
	Semmelweis Egyetem	0	5 156	0	4 211	0	9 367	0%	45%	45%
	Széchenyi István Egyetem	5 283	5 420	4 270	5 652	9 553	11 072	45%	51%	48%
	Veszprémi Egyetem	6 243	6 346	2 302	2 985	8 545	9 331	27%	32%	29%
	<b>Kis egyetemek összesen</b>	<b>35 948</b>	<b>38 243</b>	<b>23 406</b>	<b>30 906</b>	<b>59 354</b>	<b>69 149</b>	<b>39%</b>	<b>45%</b>	<b>42%</b>
Nagy egyetemek (hallgatói létszám > 15000)	Budapesti Műszaki és Gazd.tud. Egyetem	14 347	15 356	9 981	10 082	24 328	25 438	41%	40%	40%
	Debreceni Egyetem	15 600	16 325	10 304	5 644	25 904	21 969	40%	26%	33%
	Eötvös Loránd Tudományegyetem	20 115	18 089	7 577	8 464	27 692	26 553	27%	32%	30%
	Pécsi Tudományegyetem	14 163	14 945	9 585	10 326	23 748	25 271	40%	41%	41%
	Szent István Egyetem	5 498	6 084	4 631	9 423	10 129	15 507	46%	61%	53%
	Szegedi Tudományegyetem	15 474	15 029	8 301	8 598	23 775	23 627	35%	36%	36%
	<b>Nagy egyetemek összesen</b>	<b>85 197</b>	<b>85 828</b>	<b>50 379</b>	<b>52 537</b>	<b>135 575</b>	<b>138 365</b>	<b>37%</b>	<b>38%</b>	<b>38%</b>
Művészeti egyetemek	Liszt Ferenc Zeneművészeti Egyetem	1 123	1 138	208	227	1 331	1 365	16%	17%	16%
	Magyar Iparművészeti Egyetem	514	536	265	332	779	868	34%	38%	36%
	Magyar Képzőművészeti Egyetem	497	515	7	21	504	536	1%	4%	3%
	Magyar Táncművészeti Főiskola									
	Színház- és Filmművészeti Egyetem	246	248	76	80	322	328	24%	24%	24%
<b>Művészeti egyetemek összesen</b>	<b>2 380</b>	<b>2 437</b>	<b>556</b>	<b>660</b>	<b>2 936</b>	<b>3 097</b>	<b>19%</b>	<b>21%</b>	<b>20%</b>	
Rendfenntartó erők	Rendőrtisztí Főiskola	1 529	1 113	434	731	1 963	1 844	22%	40%	31%
	Zrínyi Miklós Nemzetvédelmi Egyetem	1 228	1 136	1 922	2 357	3 150	3 493	61%	67%	64%
	<b>Rendfenntartó erők összesen</b>	<b>2 757</b>	<b>2 249</b>	<b>2 356</b>	<b>3 088</b>	<b>5 113</b>	<b>5 337</b>	<b>46%</b>	<b>58%</b>	<b>52%</b>
<b>Felsőoktatási intézmények összesen</b>	<b>166 168</b>	<b>175 935</b>	<b>106 352</b>	<b>131 993</b>	<b>272 519</b>	<b>307 928</b>	<b>39%</b>	<b>43%</b>	<b>41%</b>	
Intézmény típusok	<b>Főiskolák összesen</b>	<b>39 886</b>	<b>47 178</b>	<b>29 655</b>	<b>44 802</b>	<b>69 541</b>	<b>91 980</b>	<b>43%</b>	<b>49%</b>	<b>46%</b>
	<b>Kis egyetemek összesen</b>	<b>35 948</b>	<b>38 243</b>	<b>23 406</b>	<b>30 906</b>	<b>59 354</b>	<b>69 149</b>	<b>39%</b>	<b>45%</b>	<b>42%</b>
	<b>Nagy egyetemek összesen</b>	<b>85 197</b>	<b>85 828</b>	<b>50 379</b>	<b>52 537</b>	<b>135 575</b>	<b>138 365</b>	<b>37%</b>	<b>38%</b>	<b>38%</b>
	<b>Művészeti egyetemek összesen</b>	<b>2 380</b>	<b>2 437</b>	<b>556</b>	<b>660</b>	<b>2 936</b>	<b>3 097</b>	<b>19%</b>	<b>21%</b>	<b>20%</b>
	<b>Rendfenntartó erők összesen</b>	<b>2 757</b>	<b>2 249</b>	<b>2 356</b>	<b>3 088</b>	<b>5 113</b>	<b>5 337</b>	<b>46%</b>	<b>58%</b>	<b>52%</b>
	<b>Összesen</b>	<b>166 168</b>	<b>175 935</b>	<b>106 352</b>	<b>131 993</b>	<b>272 519</b>	<b>307 928</b>	<b>39%</b>	<b>43%</b>	<b>41%</b>
Intézmény típusok az összesen százalékában	<b>Főiskolák összesen</b>	<b>24%</b>	<b>27%</b>	<b>28%</b>	<b>34%</b>	<b>26%</b>	<b>30%</b>	<b>109%</b>	<b>114%</b>	<b>112%</b>
	<b>Kis egyetemek összesen</b>	<b>22%</b>	<b>22%</b>	<b>22%</b>	<b>23%</b>	<b>22%</b>	<b>22%</b>	<b>101%</b>	<b>104%</b>	<b>103%</b>
	<b>Nagy egyetemek összesen</b>	<b>51%</b>	<b>49%</b>	<b>47%</b>	<b>40%</b>	<b>50%</b>	<b>45%</b>	<b>95%</b>	<b>89%</b>	<b>92%</b>
	<b>Művészeti egyetemek összesen</b>	<b>1%</b>	<b>1%</b>	<b>1%</b>	<b>1%</b>	<b>1%</b>	<b>1%</b>	<b>49%</b>	<b>50%</b>	<b>49%</b>
	<b>Rendfenntartó erők összesen</b>	<b>2%</b>	<b>1%</b>	<b>2%</b>	<b>2%</b>	<b>2%</b>	<b>2%</b>	<b>118%</b>	<b>135%</b>	<b>127%</b>
	<b>Összesen</b>	<b>100%</b>	<b>100%</b>	<b>100%</b>	<b>100%</b>	<b>100%</b>	<b>100%</b>	<b>100%</b>	<b>100%</b>	<b>100%</b>

## 2. sz. Elemző Táblázat

## Oktatói létszám

2. Tábla

Intézmények	1	2	3	4	5	6	7	8	9	
	Állami támogatásból finanszírozott oktatói létszám		Saját bevételből finanszírozott oktatói létszám		Oktatói létszám összesen		Saját bevételből finanszírozott oktatók aránya			
	2003	2004	2003	2004	2003	2004	2003	2004	Átlag	
	Fő	Fő	Fő	Fő	Fő	Fő	%	%		
Főiskolák	Berzsenyi Dániel Főiskola	250	263	69	83	319	346	22%	24%	23%
	Budapesti Gazdasági Főiskola	499	485	718	503	1 217	988	59%	51%	55%
	Budapesti Műszaki Főiskola	407	466	0	86	407	552	0%	16%	16%
	Dunaújvárosi Főiskola	150	0	53	0	203	0	26%	0%	26%
	Eötvös József Főiskola	163	160	0	40	163	200	0%	20%	20%
	Eszterházy Károly Főiskola	0	447	0	62	0	509	0%	12%	12%
	Kecskeméti Főiskola	189	160	55	77	244	237	23%	32%	28%
	Károly Róbert Főiskola	96	192	126	252	222	444	57%	57%	57%
	Nyíregyházi Főiskola	350	374	68	84	418	458	16%	18%	17%
	Szolnoki Főiskola	95	97	17	17	112	114	15%	15%	15%
	Tessedik Sámuel Főiskola	206	202	73	76	279	278	26%	27%	27%
Főiskolák összesen	2 405	2 846	1 179	1 280	3 584	4 126	33%	31%	32%	
Kis egyetemek (hallgatói létszám < 15000)	Corvinus Egyetem	662	804	211	167	873	971	24%	17%	21%
	Kaposvári Egyetem	258	0	20	0	278	0	7%	0%	7%
	Miskolci Egyetem	815	793	133	109	948	902	14%	12%	13%
	Nyugat-Magyarországi Egyetem	447	788	93	93	540	881	17%	11%	14%
	Semmelweis Egyetem	0	0	0	0	0	0	0%	0%	0%
	Széchenyi István Egyetem	377	389	38	36	415	425	9%	8%	9%
	Veszprémi Egyetem	429	400	41	35	470	435	9%	8%	8%
	Kis egyetemek összesen	2 988	3 174	536	440	3 524	3 614	15%	12%	14%
Nagy egyetemek (hallgatói létszám > 15000)	Budapesti Műszaki és Gazd.tud. Egyetem	1 442	1 418	320	452	1 762	1 870	18%	24%	21%
	Debreceni Egyetem	0	1 603	0	45	0	1 648	0%	3%	3%
	Eötvös Loránd Tudományegyetem	1 874	2 074	137	28	2 011	2 102	7%	1%	4%
	Pécsi Tudományegyetem	1 272	1 183	460	686	1 733	1 869	27%	37%	32%
	Szent István Egyetem	481	538	57	47	538	585	11%	8%	9%
	Szegedi Tudományegyetem	1 035	1 291	444	302	1 479	1 593	30%	19%	25%
	Nagy egyetemek összesen	6 104	8 107	1 419	1 560	7 523	9 667	19%	16%	17%
Művészeti egyetemek	Liszt Ferenc Zeneművészeti Egyetem	409	427	113	234	522	661	22%	35%	29%
	Magyar Iparművészeti Egyetem	88	88	1	32	89	120	1%	27%	14%
	Magyar Képzőművészeti Egyetem	108	108	0	0	108	108	0%	0%	0%
	Magyar Táncművészeti Főiskola									
	Színház- és Filmművészeti Egyetem	93	175	5	8	98	183	5%	4%	5%
	Művészeti egyetemek összesen	698	798	119	274	817	1 072	15%	26%	20%
Rendfenntartó erők	Rendőrtiszti Főiskola	0	0	0	0	0	0	0%	0%	0%
	Zrínyi Miklós Nemzetvédelmi Egyetem	655	632	0	0	655	632	0%	0%	0%
	Rendfenntartó erők összesen	655	632	0	0	655	632	0%	0%	0%
Felsőoktatási intézmények összesen	12 850	15 557	3 252	3 554	16 103	19 111	20%	19%	19%	
Intézmény típusok	Főiskolák összesen	2 405	2 846	1 179	1 280	3 584	4 126	33%	31%	32%
	Kis egyetemek összesen	2 988	3 174	536	440	3 524	3 614	15%	12%	14%
	Nagy egyetemek összesen	6 104	8 107	1 419	1 560	7 523	9 667	19%	16%	17%
	Művészeti egyetemek összesen	698	798	119	274	817	1 072	15%	26%	20%
	Rendfenntartó erők összesen	655	632	0	0	655	632	0%	0%	0%
	Összesen	12 850	15 557	3 252	3 554	16 103	19 111	20%	19%	19%
Intézmény típusok az összesen százalékában	Főiskolák összesen	19%	18%	36%	36%	22%	22%	163%	167%	165%
	Kis egyetemek összesen	23%	20%	16%	12%	22%	19%	75%	65%	71%
	Nagy egyetemek összesen	48%	52%	44%	44%	47%	51%	93%	87%	90%
	Művészeti egyetemek összesen	5%	5%	4%	8%	5%	6%	72%	137%	103%
	Rendfenntartó erők összesen	5%	4%	0%	0%	4%	3%	0%	0%	0%
	Összesen	100%	100%	100%	100%	100%	100%	100%	100%	100%

## 3. sz. Elemző Táblázat

## Egy hallgatóra jutó kiadások

3. Tábla

Intézmények		1	2	3	4	5	6	7
		Kiadások összesen		Hallgatói létszám összesen		Egy hallgatóra jutó kiadások összesen		
		2003	2004	2003	2004	2003	2004	Átlag
		Millió Ft.		Fő	0	Millió Ft/Fő		
Főiskolák	Berzsenyi Dániel Főiskola	3 491	3 631	6 718	6 693	0,520	0,543	0,531
	Budapesti Gazdasági Főiskola	8 521	8 171	15 434	15 349	0,552	0,532	0,542
	Budapesti Műszaki Főiskola	6 319	6 216	10 018	10 433	0,631	0,596	0,613
	Dunaújvárosi Főiskola	2 268	0	3 980	0	0,570	0,000	0,570
	Eötvös József Főiskola	1 504	1 560	2 150	2 098	0,700	0,743	0,722
	Eszterházy Károly Főiskola	0	4 283	0	10 935	0,000	0,392	0,392
	Kecskeméti Főiskola	3 181	3 286	4 202	4 992	0,757	0,658	0,708
	Károly Róbert Főiskola	1 032	5 821	9 213	21 194	0,112	0,275	0,193
	Nyíregyházi Főiskola	7 865	7 438	8 234	9 028	0,955	0,824	0,890
	Szolnoki Főiskola	1 782	1 984	4 248	4 597	0,419	0,432	0,426
Tessedik Sámuel Főiskola	3 351	3 460	5 344	6 661	0,627	0,519	0,573	
Főiskolák összesen	39 313	45 849	69 541	91 980	0,565	0,498	0,532	
Kis egyetemek (hallgatói létszám < 15000)	Corvinus Egyetem	8 857	11 749	13 465	13 733	0,658	0,855	0,757
	Kaposvári Egyetem	7 155	0	4 226	0	1,693	0,000	1,693
	Miskolci Egyetem	10 392	9 907	11 421	11 517	0,910	0,860	0,885
	Nyugat-Magyarországi Egyetem	7 623	7 802	12 144	14 129	0,628	0,552	0,590
	Semmelweis Egyetem	0	9 678	0	9 367	0,000	1,033	1,033
	Széchenyi István Egyetem	5 638	5 184	9 553	11 072	0,590	0,468	0,529
	Veszprémi Egyetem	8 302	8 128	8 545	9 331	0,972	0,871	0,921
Kis egyetemek összesen	47 967	52 448	59 354	69 149	0,808	0,758	0,783	
Nagy egyetemek (hallgatói létszám > 15000)	Budapesti Műszaki és Gazd.tud. Egyetem	24 531	24 543	24 328	25 438	1,008	0,965	0,987
	Debreceni Egyetem	46 099	47 610	25 904	21 969	1,780	2,167	1,973
	Eötvös Loránd Tudományegyetem	23 041	23 291	27 692	26 553	0,832	0,877	0,855
	Pécsi Tudományegyetem	37 813	37 248	23 748	25 271	1,592	1,474	1,533
	Szent István Egyetem	11 617	11 176	10 129	15 507	1,147	0,721	0,934
	Szegedi Tudományegyetem	39 951	41 147	23 775	23 627	1,680	1,742	1,711
	Nagy egyetemek összesen	183 052	185 015	135 575	138 365	1,350	1,337	1,344
Művészeti egyetemek	Liszt Ferenc Zeneművészeti Egyetem	2 223	2 212	1 331	1 365	1,670	1,621	1,646
	Magyar Iparművészeti Egyetem	1 371	1 179	779	868	1,760	1,359	1,559
	Magyar Képzőművészeti Egyetem	1 369	1 372	504	536	2,716	2,561	2,638
	Magyar Táncművészeti Főiskola							
	Színház- és Filmművészeti Egyetem	972	1 004	322	328	3,020	3,060	3,040
Művészeti egyetemek összesen	5 935	5 768	2 936	3 097	2,022	1,862	1,942	
Rendfenntartó erők	Rendőrtiszti Főiskola	1 745	1 999	1 963	1 844	0,889	1,084	0,986
	Zrínyi Miklós Nemzetvédelmi Egyetem	7 788	6 861	3 150	3 493	2,473	1,964	2,218
	Rendfenntartó erők összesen	9 533	8 860	5 113	5 337	1,864	1,660	1,762
Felsőoktatási intézmények összesen		285 800	297 939	272 519	307 928	1,049	0,968	1,008
Intézmény típusok	Főiskolák összesen	39 313	45 849	69 541	91 980	0,565	0,498	0,532
	Kis egyetemek összesen	47 967	52 448	59 354	69 149	0,808	0,758	0,783
	Nagy egyetemek összesen	183 052	185 015	135 575	138 365	1,350	1,337	1,344
	Művészeti egyetemek összesen	5 935	5 768	2 936	3 097	2,022	1,862	1,942
	Rendfenntartó erők összesen	9 533	8 860	5 113	5 337	1,864	1,660	1,762
	Összesen	285 800	297 939	272 519	307 928	1,049	0,968	1,008
Intézmény típusok az összesen százalékában	Főiskolák összesen	14%	15%	26%	30%	54%	52%	53%
	Kis egyetemek összesen	17%	18%	22%	22%	77%	78%	78%
	Nagy egyetemek összesen	64%	62%	50%	45%	129%	138%	133%
	Művészeti egyetemek összesen	2%	2%	1%	1%	193%	192%	193%
	Rendfenntartó erők összesen	3%	3%	2%	2%	178%	172%	175%
	Összesen	100%	100%	100%	100%	100%	100%	100%

4. sz. Elemző Táblázat

A költségterítéses oktatás kikényszerítése

4. Tábla

Intézmények	1. Bevételek		2. Kiadások		3. Bevételek és kiadások egyenlege (1-2)		4. Költségvetési támogatások		5. Államilag finanszírozott képzés kiadásai		6. A költségvetési támogatások és az államilag finanszírozott képzés egyenlege (4-5)		
	2003	2004	2003	2004	2003	2004	2003	2004	2003	2004	2003	2004	
	Millió Ft.		Millió Ft.		Millió Ft.		Millió Ft.		Millió Ft.		Millió Ft.		
Főiskolák	Berzsenyi Dániel Főiskola	3 541	3 680	3 491	3 631	50	49	2 339	2 543	2 559	2 748	-220	-205
	Budapesti Gazdasági Főiskola	9 263	9 157	8 521	8 171	742	986	4 786	5 229	4 801	5 094	-15	135
	Budapesti Műszaki Főiskola	7 279	7 435	6 319	6 216	960	1 219	5 003	4 328	4 993	4 685	10	-357
	Dunaújvárosi Főiskola	2 354	0	2 268	0	86	0	1 657	0	1 648	0	9	0
	Eötvös József Főiskola	1 594	1 671	1 504	1 560	90	111	1 187	1 248	1 322	1 244	-135	4
	Eszterházy Károly Főiskola	0	4 488	0	4 283	0	206	0	3 153	0	2 915	0	238
	Kecskeméti Főiskola	3 416	3 622	3 181	3 286	235	336	2 390	2 465	2 610	2 259	-220	206
	Károly Róbert Főiskola	1 032	5 821	1 032	5 821	0	0	431	2 652	586	2 666	-154	-14
	Nyíregyházi Főiskola	8 008	7 661	7 865	7 438	144	224	6 125	5 767	7 204	6 489	-1 079	-723
	Szolnoki Főiskola	1 849	2 011	1 782	1 984	67	27	927	1 032	1 229	1 010	-302	21
	Tessedik Sámuel Főiskola	3 429	3 569	3 351	3 460	79	110	2 549	2 557	2 534	2 530	15	26
	Főiskolák összesen	41 766	49 117	39 313	45 849	2 452	3 268	27 395	30 973	29 486	31 641	-2 092	-668
Kis egyetemek (hallgatói létszám < 15000)	Corvinus Egyetem	9 608	12 142	8 857	11 749	752	394	5 879	6 474	6 254	8 001	-375	-1 527
	Kaposvári Egyetem	7 250	0	7 155	0	94	0	4 680	0	7 024	0	-2 344	0
	Miskolci Egyetem	10 724	10 969	10 392	9 907	332	1 062	7 524	6 833	7 369	6 969	156	-136
	Nyugat-Magyarországi Egyetem	7 667	8 185	7 623	7 802	44	383	5 504	5 427	5 781	5 787	-277	-360
	Semmelweis Egyetem	0	21 840	0	9 678	0	12 162	0	9 107	0	0	0	9 107
	Széchenyi István Egyetem	5 690	5 508	5 638	5 184	52	323	3 983	3 402	4 513	3 856	-530	-454
	Veszprémi Egyetem	8 780	9 003	8 302	8 128	479	875	5 884	5 757	6 091	4 908	-208	849
	Kis egyetemek összesen	49 719	67 647	47 967	52 448	1 752	15 199	33 454	37 000	37 033	29 521	-3 579	7 479
Nagy egyetemek (hallgatói létszám > 15000)	Budapesti Műszaki és Gazd.tud. Egyetem	28 765	29 298	24 531	24 543	4 234	4 755	15 504	13 960	17 140	14 124	-1 636	-164
	Debreceni Egyetem	49 486	51 590	46 099	47 610	3 387	3 980	18 877	17 658	45 644	42 797	-26 767	-25 139
	Eötvös Loránd Tudományegyetem	24 152	24 804	23 041	23 291	1 112	1 513	18 722	18 140	18 484	18 138	239	1
	Pécsi Tudományegyetem	36 920	38 151	37 813	37 248	-894	903	14 226	14 102	16 973	15 144	-2 747	-1 042
	Szent István Egyetem	12 514	12 313	11 617	11 176	897	1 136	7 748	7 088	8 426	7 127	-678	-39
	Szegedi Tudományegyetem	45 340	46 223	39 951	41 147	5 390	5 076	20 817	19 003	15 713	15 263	5 104	3 740
	Nagy egyetemek összesen	197 177	202 379	183 052	185 015	14 125	17 365	95 894	89 950	122 379	112 593	-26 485	-22 643
Művészeti egyetemek	Liszt Ferenc Zeneművészeti Egyetem	2 245	2 246	2 223	2 212	22	34	1 690	1 676	1 794	1 726	-104	-50
	Magyar Iparművészeti Egyetem	1 424	1 246	1 371	1 179	53	67	1 135	929	1 290	992	-155	-64
	Magyar Képzőművészeti Egyetem	29	1 368	1 369	1 372	-1 339	-4	0	1 219	1 143	1 372	-1 143	-154
	Magyar Táncművészeti Főiskola	0	0	0	0	0	0	0	0	0	0	0	0
	Színház- és Filmművészeti Egyetem	1 028	1 100	972	1 004	55	96	821	864	755	907	66	-43
	Művészeti egyetemek összesen	4 726	5 960	5 935	5 768	-1 209	192	3 646	4 687	4 982	4 998	-1 336	-311
Rendfenntartó erők	Rendőrtiszt Főiskola	101	2 023	1 745	1 999	-1 644	24	0	1 677	1 359	1 232	-1 359	445
	Zrínyi Miklós Nemzetvédelmi Egyetem	7 906	6 834	7 788	6 861	117	-28	7 360	6 452	7 279	6 529	81	-76
	Rendfenntartó erők összesen	8 007	8 857	9 533	8 860	-1 526	-3	7 360	8 129	8 638	7 760	-1 278	369
Felsőoktatási intézmények összesen		301 393	333 960	285 800	297 939	15 593	36 020	167 749	170 739	202 518	186 512	-34 770	-15 773
Intézmény típusok	Főiskolák összesen	41 766	49 117	39 313	45 849	2 452	3 268	27 395	30 973	29 486	31 641	-2 092	-668
	Kis egyetemek összesen	49 719	67 647	47 967	52 448	1 752	15 199	33 454	37 000	37 033	29 521	-3 579	7 479
	Nagy egyetemek összesen	197 177	202 379	183 052	185 015	14 125	17 365	95 894	89 950	122 379	112 593	-26 485	-22 643
	Művészeti egyetemek összesen	4 726	5 960	5 935	5 768	-1 209	192	3 646	4 687	4 982	4 998	-1 336	-311
	Rendfenntartó erők összesen	8 007	8 857	9 533	8 860	-1 526	-3	7 360	8 129	8 638	7 760	-1 278	369
	Összesen	301 393	333 960	285 800	297 939	15 593	36 020	167 749	170 739	202 518	186 512	-34 770	-15 773
Intézmény típusok az összesen százalékában	Főiskolák összesen	14%	15%	14%	15%	16%	9%	16%	18%	15%	17%	6%	4%
	Kis egyetemek összesen	16%	20%	17%	18%	11%	42%	20%	22%	18%	16%	10%	-47%
	Nagy egyetemek összesen	65%	61%	64%	62%	91%	48%	57%	53%	60%	60%	76%	144%
	Művészeti egyetemek összesen	2%	2%	2%	2%	-8%	1%	2%	3%	2%	3%	4%	2%
	Rendfenntartó erők összesen	3%	3%	3%	3%	-10%	0%	4%	5%	4%	4%	4%	-2%
	Összesen	100%	100%	100%	100%	100%	100%	100%	100%	100%	100%	100%	100%

5. sz. Elemző Táblázat

**Költségvetési támogatások aránya az intézményi bevételekhez**

5. Tábla

Intézmények	1	2	3	4	5	6	7	8	9	10	
	Költségvetési támogatások		Egy hallgatóra jutó költségvetési támogatások			Bevételek		Költségvetési támogatások aránya az intézményi bevételekhez			
	2003	2004	2003	2004	Átlag	2003	2004	2003	2004	Átlag	
	Millió Ft.		Millió Ft/Fő			Millió Ft.		%			
Főiskolák	Berzsenyi Dániel Főiskola	2 339	2 543	0,348	0,380	0,364	3 541	3 680	66%	69%	68%
	Budapesti Gazdasági Főiskola	4 786	5 229	0,310	0,341	0,325	9 263	9 157	52%	57%	54%
	Budapesti Műszaki Főiskola	5 003	4 328	0,499	0,415	0,457	7 279	7 435	69%	58%	63%
	Dunaújvárosi Főiskola	1 657		0,416	0,000	0,416	2 354	0	70%	0%	70%
	Eötvös József Főiskola	1 187	1 248	0,552	0,595	0,574	1 594	1 671	74%	75%	75%
	Eszterházy Károly Főiskola		3 153	0,000	0,288	0,288	0	4 488	0%	70%	70%
	Kecskeméti Főiskola	2 390	2 465	0,569	0,494	0,531	3 416	3 622	70%	68%	69%
	Károly Róbert Főiskola	431	2 652	0,047	0,125	0,086	1 032	5 821	42%	46%	44%
	Nyíregyházi Főiskola	6 125	5 767	0,744	0,639	0,691	8 008	7 661	76%	75%	76%
	Szolnoki Főiskola	927	1 032	0,218	0,224	0,221	1 849	2 011	50%	51%	51%
	Tessedik Sámuel Főiskola	2 549	2 557	0,477	0,384	0,430	3 429	3 569	74%	72%	73%
Főiskolák összesen	27 395	30 973	0,394	0,337	0,365	41 766	49 117	66%	63%	64%	
Kis egyetemek (hallgatói létszám < 15000)	Corvinus Egyetem	5 879	6 474	0,437	0,471	0,454	9 608	12 142	61%	53%	57%
	Kaposvári Egyetem	4 680		1,107	0,000	1,107	7 250	0	65%	0%	65%
	Miskolci Egyetem	7 524	6 833	0,659	0,593	0,626	10 724	10 969	70%	62%	66%
	Nyugat-Magyarországi Egyetem	5 504	5 427	0,453	0,384	0,419	7 667	8 185	72%	66%	69%
	Semmelweis Egyetem		9 107	0,000	0,972	0,972	0	21 840	0%	42%	42%
	Széchenyi István Egyetem	3 983	3 402	0,417	0,307	0,362	5 690	5 508	70%	62%	66%
	Veszprémi Egyetem	5 884	5 757	0,689	0,617	0,653	8 780	9 003	67%	64%	65%
Kis egyetemek összesen	33 454	37 000	0,564	0,535	0,549	49 719	67 647	67%	55%	61%	
Nagy egyetemek (hallgatói létszám > 15000)	Budapesti Műszaki és Gazd.tud. Egyetem	15 504	13 960	0,637	0,549	0,593	28 765	29 298	54%	48%	51%
	Debreceni Egyetem	18 877	17 658	0,729	0,804	0,766	49 486	51 590	38%	34%	36%
	Eötvös Loránd Tudományegyetem	18 722	18 140	0,676	0,683	0,680	24 152	24 804	78%	73%	75%
	Pécsi Tudományegyetem	14 226	14 102	0,599	0,558	0,579	36 920	38 151	39%	37%	38%
	Szent István Egyetem	7 748	7 088	0,765	0,457	0,611	12 514	12 313	62%	58%	60%
	Szegedi Tudományegyetem	20 817	19 003	0,876	0,804	0,840	45 340	46 223	46%	41%	44%
Nagy egyetemek összesen	95 894	89 950	0,707	0,650	0,679	197 177	202 379	49%	44%	47%	
Művészeti egyetemek	Liszt Ferenc Zeneművészeti Egyetem	1 690	1 676	1,270	1,228	1,249	2 245	2 246	75%	75%	75%
	Magyar Iparművészeti Egyetem	1 135	929	1,457	1,070	1,264	1 424	1 246	80%	75%	77%
	Magyar Képzőművészeti Egyetem	0	1 219	0,000	2,274	2,274	29	1 368	0%	89%	89%
	Magyar Táncművészeti Főiskola										
	Színház- és Filmművészeti Egyetem	821	864	2,549	2,634	2,591	1 028	1 100	80%	79%	79%
Művészeti egyetemek összesen	3 646	4 687	1,242	1,513	1,378	4 726	5 960	77%	79%	78%	
Rendfenntartó erők	Rendőrtiszt Főiskola	0	1 677	0,000	0,909	0,909	101	2 023	0%	83%	83%
	Zrínyi Miklós Nemzetvédelmi Egyetem	7 360	6 452	2,337	1,847	2,092	7 906	6 834	93%	94%	94%
	Rendfenntartó erők összesen	7 360	8 129	1,439	1,523	1,481	8 007	8 857	92%	92%	92%
Felsőoktatási intézmények összesen	167 749	170 739	0,616	0,554	0,585	301 393	333 960	56%	51%	53%	
Intézmény típusok	Főiskolák összesen	27 395	30 973	0,394	0,337	0,365	41 766	49 117	66%	63%	64%
	Kis egyetemek összesen	33 454	37 000	0,564	0,535	0,549	49 719	67 647	67%	55%	61%
	Nagy egyetemek összesen	95 894	89 950	0,707	0,650	0,679	197 177	202 379	49%	44%	47%
	Művészeti egyetemek összesen	3 646	4 687	1,242	1,513	1,378	4 726	5 960	77%	79%	78%
	Rendfenntartó erők összesen	7 360	8 129	1,439	1,523	1,481	8 007	8 857	92%	92%	92%
	Összesen	167 749	170 739	0,616	0,554	0,585	301 393	333 960	56%	51%	53%
Intézmény típusok az összesen százalékában	Főiskolák összesen	16%	18%	64%	61%	62%	14%	15%	118%	123%	120%
	Kis egyetemek összesen	20%	22%	92%	97%	94%	16%	20%	121%	107%	114%
	Nagy egyetemek összesen	57%	53%	115%	117%	116%	65%	61%	87%	87%	87%
	Művészeti egyetemek összesen	2%	3%	202%	273%	235%	2%	2%	139%	154%	146%
	Rendfenntartó erők összesen	4%	5%	234%	275%	253%	3%	3%	165%	180%	172%
Összesen	100%	100%	100%	100%	100%	100%	100%	100%	100%	100%	

6. sz. Elemző Táblázat

Fajlagos bevételek

6 .Tábla

Intézmények		1	2	3	4	5	6
		Egy hallgatóra jutó bevételek			Egy költségterítéses hallgatóra jutó saját bevétel		
		2003	2004	Átlag	2003	2004	Átlag
		Millió Ft/Fő			Millió Ft/Fő		
Főiskolák	Berzsenyi Dániel Főiskola	0,527	0,550	0,538	0,283	0,311	0,297
	Budapesti Gazdasági Főiskola	0,600	0,597	0,598	0,928	0,837	0,883
	Budapesti Műszaki Főiskola	0,727	0,713	0,720	0,827	0,859	0,843
	Dunaújvárosi Főiskola	0,591		0,591	0,439		0,439
	Eötvös József Főiskola	0,741	0,796	0,769	0,479	0,519	0,499
	Eszterházy Károly Főiskola		0,410	0,410		0,321	0,321
	Kecskeméti Főiskola	0,813	0,726	0,769	1,086	0,715	0,900
	Károly Róbert Főiskola	0,112	0,275	0,193	0,082	0,182	0,132
	Nyíregyházi Főiskola	0,973	0,849	0,911	0,564	0,506	0,535
	Szolnoki Főiskola	0,435	0,438	0,436	0,462	0,463	0,463
	Tessedik Sámuel Főiskola	0,642	0,536	0,589	0,501	0,337	0,419
	Főiskolák összesen	0,601	0,534	0,567	0,485	0,405	0,445
Kis egyetemek (hallgatói létszám < 15000)	Corvinus Egyetem	0,714	0,884	0,799	0,704	1,081	0,893
	Kaposvári Egyetem	1,715		1,715	1,873		1,873
	Miskolci Egyetem	0,939	0,952	0,946	0,767	0,977	0,872
	Nyugat-Magyarországi Egyetem	0,631	0,579	0,605	0,361	0,321	0,341
	Semmelweis Egyetem		2,332	2,332		3,024	3,024
	Széchenyi István Egyetem	0,596	0,497	0,547	0,400	0,372	0,386
	Veszprémi Egyetem	1,028	0,965	0,996	1,258	1,087	1,173
Kis egyetemek összesen	0,838	0,978	0,908	0,695	0,992	0,843	
Nagy egyetemek (hallgatói létszám > 15000)	Budapesti Műszaki és Gazd.tud. Egyetem	1,182	1,152	1,167	1,329	1,521	1,425
	Debreceni Egyetem	1,910	2,348	2,129	2,971	6,012	4,491
	Eötvös Loránd Tudományegyetem	0,872	0,934	0,903	0,717	0,787	0,752
	Pécsi Tudományegyetem	1,555	1,510	1,532	2,368	2,329	2,348
	Szent István Egyetem	1,235	0,794	1,015	1,029	0,554	0,792
	Szegedi Tudományegyetem	1,907	1,956	1,932	2,954	3,166	3,060
Nagy egyetemek összesen	1,454	1,463	1,459	2,010	2,140	2,075	
Művészeti egyetemek	Liszt Ferenc Zeneművészeti Egyetem	1,686	1,646	1,666	2,666	2,512	2,589
	Magyar Iparművészeti Egyetem	1,828	1,436	1,632	1,090	0,957	1,024
	Magyar Képzőművészeti Egyetem	0,058	2,553	1,306	4,197	7,122	5,660
	Magyar Táncművészeti Főiskola						
	Színház- és Filmművészeti Egyetem	3,192	3,352	3,272	2,725	2,945	2,835
Művészeti egyetemek összesen	1,610	1,925	1,767	1,942	1,929	1,936	
Rendfenntartó erők	Rendőrtiszti Főiskola	0,051	1,097	0,574	0,232	0,473	0,353
	Zrínyi Miklós Nemzetvédelmi Egyetem	2,510	1,956	2,233	0,284	0,162	0,223
	Rendfenntartó erők összesen	1,566	1,659	1,613	0,274	0,236	0,255
Felsőoktatási intézmények összesen		1,106	1,085	1,095	1,257	1,237	1,247
Intézmény típusok	Főiskolák összesen	0,601	0,534	0,567	0,485	0,405	0,445
	Kis egyetemek összesen	0,838	0,978	0,908	0,695	0,992	0,843
	Nagy egyetemek összesen	1,454	1,463	1,459	2,010	2,140	2,075
	Művészeti egyetemek összesen	1,610	1,925	1,767	1,942	1,929	1,936
	Rendfenntartó erők összesen	1,566	1,659	1,613	0,274	0,236	0,255
	Összesen	1,106	1,085	1,095	1,257	1,237	1,247
Intézmény típusok az összesen százalékában	Főiskolák összesen	54%	49%	52%	39%	33%	36%
	Kis egyetemek összesen	76%	90%	83%	55%	80%	68%
	Nagy egyetemek összesen	132%	135%	133%	160%	173%	166%
	Művészeti egyetemek összesen	146%	177%	161%	155%	156%	155%
	Rendfenntartó erők összesen	142%	153%	147%	22%	19%	20%
	Összesen	100%	100%	100%	100%	100%	100%

7. sz. Elemző Táblázat

Az államilag finanszírozott képzés kiadásai

7. Tábla

Intézmények	1		2		3		4		5		6		7		8		9		10		11		12										
	Kiadások																																
	Élőmunka költség jellegű kiadások				Nem élőmunka költség jellegű kiadások				Egy államilag finanszírozott hallgatóra jutó élőmunkaköltség jellegű kiadás				Egy államilag finanszírozott hallgatóra jutó nem élőmunkaköltség jellegű kiadás				Egy állami támogatásból finanszírozott oktatóra jutó élőmunkaköltség jellegű kiadás				Egy állami támogatásból finanszírozott oktatóra jutó nem élőmunkaköltség jellegű kiadás												
	2003		2004		2003		2004		2003		2004		2003		2004		2003		2004		2003		2004		2003		2004						
Millió Ft.		Millió Ft.		Millió Ft.		Millió Ft.		Millió Ft./Fő		Millió Ft./Fő		Millió Ft./Fő		Millió Ft./Fő		Millió Ft./Fő		Millió Ft./Fő		Millió Ft./Fő		Millió Ft./Fő		Millió Ft./Fő		Millió Ft./Fő							
Főiskolák	Berzsenyi Dániel Főiskola	1 660	1 746	899	1 003	0,670	0,574	0,363	0,330	6,639	6,637	3,595	3,813																				
	Budapesti Gazdasági Főiskola	2 855	2 800	1 946	2 294	0,269	0,263	0,183	0,215	5,721	5,773	3,901	4,729																				
	Budapesti Műszaki Főiskola	2 856	2 894	2 136	1 791	0,393	0,425	0,294	0,263	7,018	6,211	5,249	3,843																				
	Dunaújvárosi Főiskola	740	0	908	0	0,309	0,000	0,379	0,000	4,934	0,000	6,053	0,000																				
	Eötvös József Főiskola	887	793	435	451	0,682	0,618	0,334	0,351	5,443	4,958	2,668	4,687																				
	Eszterházy Károly Főiskola	0	1 990	0	926	0,000	0,294	0,000	0,137	0,000	4,451	0,000	2,071																				
	Kecskeméti Főiskola	1 529	1 375	1 081	884	0,469	0,408	0,332	0,262	8,089	8,591	5,721	5,526																				
	Károly Róbert Főiskola	324	1 234	262	1 432	0,175	0,323	0,142	0,376	3,371	6,425	2,729	7,460																				
	Nyíregyházi Főiskola	2 727	2 600	4 478	3 889	0,557	0,492	0,915	0,736	7,791	6,952	12,793	10,399																				
	Szolnoki Főiskola	673	556	556	455	0,299	0,224	0,247	0,183	7,086	5,727	5,850	4,687																				
	Tessedik Sámuel Főiskola	1 433	1 350	1 102	1 180	0,399	0,370	0,307	0,323	6,955	6,685	5,348	5,841																				
Főiskolák összesen	15 683	17 337	13 803	14 304	0,393	0,367	0,346	0,303	6,521	6,092	5,739	5,026																					
Kis egyetemek (hallgatói létszám < 15000)	Corvinus Egyetem	3 783	5 027	2 471	2 973	0,463	0,592	0,302	0,350	5,718	6,253	3,735	3,698																				
	Kaposvári Egyetem	2 942	0	4 082	0	1,031	0,000	1,430	0,000	11,405	0,000	15,821	0,000																				
	Miskolci Egyetem	5 032	5 082	2 337	1 887	0,694	0,698	0,322	0,259	6,174	6,409	2,867	2,379																				
	Nyugat-Magyarországi Egyetem	4 020	4 079	1 761	1 708	0,654	0,735	0,286	0,308	8,988	5,176	3,937	2,167																				
	Semmelweis Egyetem	0	0	0	0	0,000	0,000	0,000	0,000	0,000	0,000	0,000	0,000																				
	Széchenyi István Egyetem	2 322	2 085	2 191	1 771	0,439	0,385	0,415	0,327	6,159	5,361	5,811	4,553																				
Veszprémi Egyetem	2 992	2 564	3 099	2 344	0,479	0,404	0,496	0,369	6,975	6,411	7,224	5,859																					
Kis egyetemek összesen	21 092	18 838	15 941	10 682	0,587	0,493	0,443	0,279	7,059	5,935	5,335	3,666																					
Nagy egyetemek (hallgatói létszám > 15000)	Budapesti Műszaki és Gazd.tud. Egyetem	10 969	9 975	6 171	4 149	0,765	0,650	0,430	0,270	7,607	7,035	4,280	2,926																				
	Debreceni Egyetem	21 705	20 122	23 938	22 675	1,391	1,233	1,535	1,389	0,000	12,553	0,000	14,145																				
	Eötvös Loránd Tudományegyetem	12 347	11 587	6 137	6 551	0,614	0,641	0,305	0,362	6,589	5,587	3,275	3,159																				
	Pécsi Tudományegyetem	9 387	9 655	7 586	5 489	0,663	0,646	0,536	0,367	7,377	8,162	5,962	4,640																				
	Szent István Egyetem	5 520	5 211	2 906	1 916	1,004	0,856	0,529	0,315	11,476	9,685	6,041	3,561																				
	Szegedi Tudományegyetem	10 751	10 590	4 962	4 673	0,695	0,705	0,321	0,311	10,390	8,203	4,795	3,620																				
Nagy egyetemek összesen	70 679	67 140	51 700	45 453	0,830	0,782	0,607	0,530	11,579	8,282	8,470	5,607																					
Művészeti egyetemek	Liszt Ferenc Zeneművészeti Egyetem	1 354	1 360	440	366	1,206	1,195	0,392	0,322	3,311	3,185	1,076	0,857																				
	Magyar Iparművészeti Egyetem	662	636	628	356	1,288	1,187	1,223	0,665	7,521	7,228	7,142	4,050																				
	Magyar Képzőművészeti Egyetem	672	924	471	448	1,352	1,795	0,947	0,870	6,222	8,559	4,359	4,150																				
	Magyar Táncművészeti Főiskola	0	0	0	0	0,000	0,000	0,000	0,000	0,000	0,000	0,000	0,000																				
	Színház- és Filmművészeti Egyetem	554	557	201	350	2,251	2,245	0,816	1,413	5,954	3,181	2,159	2,002																				
Művészeti egyetemek összesen	3 241	3 477	1 740	1 521	1,362	1,427	0,731	0,624	4,644	4,357	2,493	1,906																					
Rendfenntartó erők	Rendőrtiszt Főiskola	1 058	845	301	386	0,692	0,759	0,197	0,347	0,000	0,000	0,000	0,000																				
	Zrínyi Miklós Nemzetvédelmi Egyetem	4 102	4 706	3 177	1 823	3,341	4,142	2,587	1,604	6,263	7,446	4,850	2,884																				
	Rendfenntartó erők összesen	5 161	5 551	3 478	2 209	1,872	2,468	1,261	0,982	7,879	8,783	5,309	3,495																				
Felsőoktatási intézmények összesen	115 857	112 343	86 662	74 169	0,697	0,639	0,522	0,422	9,016	7,221	6,744	4,768																					
Intézmény típusok	Főiskolák összesen	15 683	17 337	13 803	14 304	0,393	0,367	0,346	0,303	6,521	6,092	5,739	5,026																				
	Kis egyetemek összesen	21 092	18 838	15 941	10 682	0,587	0,493	0,443	0,279	7,059	5,935	5,335	3,666																				
	Nagy egyetemek összesen	70 679	67 140	51 700	45 453	0,830	0,782	0,607	0,530	11,579	8,282	8,470	5,607																				
	Művészeti egyetemek összesen	3 241	3 477	1 740	1 521	1,362	1,427	0,731	0,624	4,644	4,357	2,493	1,906																				
	Rendfenntartó erők összesen	5 161	5 551	3 478	2 209	1,872	2,468	1,261	0,982	7,879	8,783	5,309	3,495																				
	Összesen	115 857	112 343	86 662	74 169	5,043	5,537	3,389	2,718	37,682	33,449	27,346	19,399																				
Intézmény típusok az összesen százalékában	Főiskolák összesen	14%	15%	16%	19%	8%	7%	10%	11%	17%	18%	21%	26%																				
	Kis egyetemek összesen	18%	17%	18%	14%	12%	9%	13%	10%	19%	18%	20%	17%																				
	Nagy egyetemek összesen	61%	60%	60%	61%	16%	14%	18%	19%	31%	25%	31%	29%																				
	Művészeti egyetemek összesen	3%	3%	2%	2%	27%	26%	22%	23%																								

## 8. sz. Elemző Táblázat

### Költségtérítésből és egyéb saját bevételekből finanszírozott képzés kiadásai

8. Tábla

Intézmények	1		2		3		4		5		6		7		8		9		10		11		12	
	Kiadások																							
	Élőmunka költség jellegű kiadások				Nem élőmunka költség jellegű kiadások				Egy kötségtérítésből és saját bevételből finanszírozott hallgatóra jutó élőmunkaköltség jellegű kiadás				Egy kötségtérítésből és saját bevételből finanszírozott hallgatóra jutó nem élőmunkaköltség jellegű kiadás				Egy saját bevételből finanszírozott oktatóra jutó élőmunkaköltség jellegű kiadás				Egy saját bevételből finanszírozott oktatóra jutó nem élőmunkaköltség jellegű kiadás			
	2003		2004		2003		2004		2003		2004		2003		2004		2003		2004		2003		2004	
Millió Ft.		Millió Ft.		Millió Ft.		Millió Ft.		Millió Ft./Fő		Millió Ft./Fő		Millió Ft./Fő		Millió Ft./Fő		Millió Ft./Fő		Millió Ft./Fő		Millió Ft./Fő		Millió Ft./Fő		
Főiskolák	Berzsenyi Dániel Főiskola	428	368	504	175	0,101	0,101	0,119	0,048	6,206	4,428	7,304	2,105											
	Budapesti Gazdasági Főiskola	1 613	1 537	2 106	1 421	0,334	0,328	0,437	0,303	2,247	3,055	2,933	2,825											
	Budapesti Műszaki Főiskola	296	391	1 030	607	0,108	0,108	0,374	0,168	0,000	4,548	0,000	7,053											
	Dunaújvárosi Főiskola	245	0	375	0	0,154	0,000	0,236	0,000	4,619	0,000	7,069	0,000											
	Eötvös József Főiskola	50	107	132	136	0,059	0,132	0,156	0,167	0,000	2,681	0,000	3,400											
	Eszterházy Károly Főiskola	0	232	0	622	0,000	0,056	0,000	0,150	0,000	3,738	0,000	10,036											
	Kecskeméti Főiskola	367	528	204	351	0,388	0,326	0,216	0,217	6,673	6,858	3,706	4,553											
	Károly Róbert Főiskola	64	1 182	383	1 972	0,009	0,068	0,052	0,113	0,506	4,692	3,040	7,827											
	Nyíregyházi Főiskola	634	606	26	117	0,190	0,162	0,008	0,031	9,329	7,213	0,380	1,395											
	Szolnoki Főiskola	248	495	305	449	0,124	0,234	0,153	0,212	14,597	29,098	17,941	26,409											
	Tessedik Sámuel Főiskola	503	474	313	310	0,287	0,158	0,178	0,103	6,896	6,243	4,284	4,078											
Főiskolák összesen	4 449	5 920	5 377	6 160	0,150	0,132	0,181	0,137	3,774	4,625	4,561	4,812												
Kis egyetemek (hallgatói létszám < 15000)	Corvinus Egyetem	1 172	1 325	1 430	1 264	0,221	0,253	0,270	0,241	5,561	7,931	6,783	7,569											
	Kaposvári Egyetem	106	0	25	0	0,077	0,000	0,019	0,000	5,287	0,000	1,270	0,000											
	Miskolci Egyetem	927	794	2 097	841	0,222	0,187	0,503	0,199	6,966	7,280	15,765	7,717											
	Nyugat-Magyarországi Egyetem	418	375	1 424	898	0,070	0,044	0,237	0,105	4,498	4,036	15,310	9,657											
	Semmelweis Egyetem		0		0	0,000	0,000	0,000	0,000	0,000	0,000	0,000	0,000											
	Széchenyi István Egyetem	186	327	939	681	0,044	0,058	0,220	0,121	4,897	9,087	24,708	18,920											
	Veszprémi Egyetem	1 103	1 206	1 107	960	0,479	0,404	0,481	0,321	26,911	34,464	26,994	27,415											
Kis egyetemek összesen	3 912	4 027	7 022	4 644	0,167	0,130	0,300	0,150	7,302	9,152	13,105	10,554												
Nagy egyetemek (hallgatói létszám > 15000)	Budapesti Műszaki és Gazd.tud. Egyetem	2 658	2 332	4 733	4 978	0,266	0,231	0,474	0,494	8,308	5,158	14,789	11,012											
	Debreceni Egyetem	211	1 034	245	2 557	0,020	0,183	0,024	0,453	0,000	22,982	0,000	56,812											
	Eötvös Loránd Tudományegyetem	832	1 248	3 725	2 435	0,110	0,147	0,492	0,288	6,072	44,582	27,191	86,974											
	Pécsi Tudományegyetem	10 029	10 068	10 812	11 287	1,046	0,975	1,128	1,093	21,796	14,676	23,497	16,453											
	Szent István Egyetem	1 290	1 288	1 901	2 201	0,279	0,137	0,411	0,234	22,627	27,414	33,359	46,827											
	Szegedi Tudományegyetem	8 825	7 620	15 413	13 708	1,063	0,886	1,857	1,594	19,857	25,231	34,679	45,390											
	Nagy egyetemek összesen	23 844	23 591	36 828	37 165	0,473	0,449	0,731	0,707	16,809	15,122	25,962	23,824											
Művészeti egyetemek	Liszt Ferenc Zeneművészeti Egyetem	304	329	124	153	1,464	1,450	0,598	0,672	2,695	1,406	1,100	0,652											
	Magyar Iparművészeti Egyetem	71	68	10	3	0,267	0,206	0,038	0,010	70,775	2,135	10,136	0,099											
	Magyar Képzőművészeti Egyetem	226	0	0	0	32,311	0,000	0,000	0,000	0,000	0,000	0,000	0,000											
	Magyar Táncművészeti Főiskola					0,000	0,000	0,000	0,000	0,000	0,000	0,000	0,000											
	Színház- és Filmművészeti Egyetem	45	33	173	33	0,588	0,409	2,277	0,406	8,944	4,086	34,606	4,065											
	Művészeti egyetemek összesen	646	430	307	188	1,162	0,652	0,553	0,285	5,430	1,570	2,584	0,687											
Rendfenntartó erők	Rendőrtiszt Főiskola	300	563	85	204	0,692	0,771	0,197	0,279	0,000	0,000	0,000	0,000											
	Zrínyi Miklós Nemzetvédelmi Egyetem	56	76	453	228	0,029	0,032	0,236	0,097	0,000	0,000	0,000	0,000											
	Rendfenntartó erők összesen	357	639	538	431	0,151	0,207	0,228	0,140	0,000	0,000	0,000	0,000											
Felsőoktatási intézmények összesen		33 209	34 607	50 073	48 589	0,312	0,262	0,471	0,368	10,211	9,737	15,396	13,671											
Intézmény típusok	Főiskolák összesen	4 449	5 920	5 377	6 160	0,150	0,132	0,181	0,137	3,774	4,625	4,561	4,812											
	Kis egyetemek összesen	3 912	4 027	7 022	4 644	0,167	0,130	0,300	0,150	7,302	9,152	13,105	10,554											
	Nagy egyetemek összesen	23 844	23 591	36 828	37 165	0,473	0,449	0,731	0,707	16,809	15,122	25,962	23,824											
	Művészeti egyetemek összesen	646	430	307	188	1,162	0,652	0,553	0,285	5,430	1,570	2,584	0,687											
	Rendfenntartó erők összesen	357	639	538	431	0,151	0,207	0,228	0,140	0,000	0,000	0,000	0,000											
	Összesen	33 209	34 607	50 073	48 589	2,104	1,570	1,994	1,420	33,314	30,468	46,211	39,877											
Intézmény típusok az összesen százalékában	Főiskolák összesen	13%	17%	11%	13%	7%	8%	9%	10%	11%	15%	10%	12%											
	Kis egyetemek összesen	12%	12%	14%	10%	8%	8%	15%	11%	22%	30%	28%	26%											
	Nagy egyetemek összesen	72%	68%	74%	76%	22%	29%	37%	50%	50%	50%	56%	60%											
	Művészeti egyetemek összesen	2%	1%	1%	0%	55%	42%	28%	20%	16%	5%	6%	2%											
	Rendfenntartó erők összesen	1%	2%	1%	1%	7%	13%	11%	10%	0%	0%	0%	0%											
Összesen	100%	100%	100%	100%	100%	100%	100%	100%	100%	100%	100%	100%												

## 9. sz. Elemző Táblázat

### Oktatási kapacitások

9. Tábla

Intézmények	1	2	3	4	5	6	7	8	9	10	
	Tanterem		Számítógép labor		Kollégium		Kollégiumi férőhelyek száma		Központi könyvtár férőhelyek száma		
	2003	2004	2003	2004	2003	2004	2003	2004	2003	2004	
	m <sup>2</sup>		m <sup>2</sup>		m <sup>2</sup>		Db		Db		
Főiskolák	Berzsenyi Dániel Főiskola	4 402	4 402	399	399	8 817	8 817	647	647	70	70
	Budapesti Gazdasági Főiskola	18 775	4 041	1 652	1 782	21 938	21 938	1 558	1 366	380	380
	Budapesti Műszaki Főiskola	1 576	1 576	3 632	3 632	8 403	0	936	0	231	0
	Dunaújvárosi Főiskola	961	0	1 305	0	20 985	0	1 562	0	82	0
	Eötvös József Főiskola	3 935	3 935	238	339	5 671	5 671	362	362	125	125
	Eszterházy Károly Főiskola	0	6 984	0	1 032	0	10 644	0	818	0	340
	Kecskeméti Főiskola	3 430	3 430	1 330	1 330	18 998	18 998	1 100	1 100	200	200
	Károly Róbert Főiskola	765	1 530	357	714	3 050	9 150	240	480	24	48
	Nyíregyházi Főiskola	13 914	18 276	292	292	18 826	18 826	1 446	1 446	1 438	1 438
	Szolnoki Főiskola	2 375	2 424	372	230	9 965	9 587	614	579	108	120
Tessedik Sámuel Főiskola	1 068	1 068	436	436	23 857	23 857	1 450	1 450	140	140	
Főiskolák összesen	51 201	47 666	10 012	10 186	140 511	127 488	9 915	8 248	2 798	2 861	
Kis egyetemek (hallgatói létszám < 15000)	Corvinus Egyetem	13 100	13 100	1 301	1 303	19 202	19 203	2 224	2 224	715	716
	Kaposvári Egyetem	19 453	0	183	0	10 494	0	720	0	160	0
	Miskolci Egyetem	17 330	17 330	1 887	1 887	24 648	24 648	1 838	1 832	617	518
	Nyugat-Magyarországi Egyetem	10 744	10 632	873	828	16 017	16 017	1 017	667	420	100
	Semmelweis Egyetem	0	0	0	0	0	0	0	0	0	0
	Széchenyi István Egyetem	12 405	12 405	1 528	1 528	22 012	22 012	1 833	1 833	96	96
	Veszprémi Egyetem	5 700	5 700	2 004	2 004	21 785	21 785	1 330	1 330	222	222
Kis egyetemek összesen	78 732	59 167	7 775	7 550	114 158	103 665	8 962	7 886	2 230	1 652	
Nagy egyetemek (hallgatói létszám > 15000)	Budapesti Műszaki és Gazd.tud. Egyetem	43 874	36 974	4 367	4 403	65 185	65 185	3 920	3 920	541	541
	Debreceni Egyetem	21 836	26 625	2 485	2 485	65 035	65 035	4 399	4 202	807	807
	Eötvös Loránd Tudományegyetem	8 929	8 228	7 587	8 080	38 890	29 134	4 250	4 179	229	229
	Pécsi Tudományegyetem	11 987	11 987	1 995	1 995	72 584	72 584	4 771	4 771	84	84
	Szent István Egyetem	7 691	7 655	3 320	3 320	31 543	31 543	2 207	1 986	330	283
	Szegedi Tudományegyetem	10 685	9 953	1 282	1 282	60 071	63 409	3 650	3 925	175	333
Nagy egyetemek összesen	105 002	101 422	21 037	21 565	333 308	326 890	23 197	22 983	2 166	2 277	
Művészeti egyetemek	Liszt Ferenc Zeneművészeti Egyetem	4 129	0	65	0	2 106	0	86	0	86	0
	Magyar Iparművészeti Egyetem	1 353	1 353	138	138	1 318	1 318	88	88	70	70
	Magyar Képzőművészeti Egyetem	6 995	6 995	8	8	2 425	2 425	130	130	50	50
	Magyar Táncművészeti Főiskola										
	Színház- és Filmművészeti Egyetem	1 003	1 003	0	0	933	933	70	80	40	40
Művészeti egyetemek összesen	13 480	9 351	211	146	6 782	4 676	374	298	246	160	
Rendfenntartó erők	Rendőrtiszt Főiskola	580	580	328	328	8 196	8 196	486	486	42	42
	Zrínyi Miklós Nemzetvédelmi Egyetem	29 160	29 160	1 947	1 947	22 438	22 438	4 142	4 142	57	57
Rendfenntartó erők összesen	29 740	29 740	2 275	2 275	30 634	30 634	4 628	4 628	99	99	
Felsőoktatási intézmények összesen	278 155	247 346	41 310	41 721	625 392	593 353	47 076	44 043	7 539	7 049	
Intézmény típusok	Főiskolák összesen	51 201	47 666	10 012	10 186	140 511	127 488	9 915	8 248	2 798	2 861
	Kis egyetemek összesen	78 732	59 167	7 775	7 550	114 158	103 665	8 962	7 886	2 230	1 652
	Nagy egyetemek összesen	105 002	101 422	21 037	21 565	333 308	326 890	23 197	22 983	2 166	2 277
	Művészeti egyetemek összesen	13 480	9 351	211	146	6 782	4 676	374	298	246	160
	Rendfenntartó erők összesen	29 740	29 740	2 275	2 275	30 634	30 634	4 628	4 628	99	99
	Összesen	278 155	247 346	41 310	41 721	625 392	593 353	47 076	44 043	7 539	7 049
Intézmény típusok az összesen százalékában	Főiskolák összesen	18%	19%	24%	24%	22%	21%	21%	19%	37%	41%
	Kis egyetemek összesen	28%	24%	19%	18%	18%	17%	19%	18%	30%	23%
	Nagy egyetemek összesen	38%	41%	51%	52%	53%	55%	49%	52%	29%	32%
	Művészeti egyetemek összesen	5%	4%	1%	0%	1%	1%	1%	1%	3%	2%
	Rendfenntartó erők összesen	11%	12%	6%	5%	5%	5%	10%	11%	1%	1%
	Összesen	100%	100%	100%	100%	100%	100%	100%	100%	100%	100%

10. sz. Elemző Táblázat

Minőségi mutatók I

10. Tábla

Intézmények		1	2	3	4	5	6	7	8	9
		Egy oktatóra jutó hallgató			Egy hallgatóra jutó tanteremi m <sup>2</sup>			Egy hallgatóra jutó számítógéplabor m <sup>2</sup>		
		2003	2004	Átlag	2003	2004	Átlag	2003	2004	Átlag
		Fő/fő			m <sup>2</sup> /fő			m <sup>2</sup> /fő		
Főiskolák	Berzsenyi Dániel Főiskola	21	19	20	0,7	0,7	0,7	0,06	0,06	0,06
	Budapesti Gazdasági Főiskola	13	16	14	1,2	0,3	0,7	0,11	0,12	0,11
	Budapesti Műszaki Főiskola	25	19	22	0,2	0,2	0,2	0,36	0,35	0,36
	Dunaújvárosi Főiskola	20	0	20	0,2	0,0	0,2	0,33	0,00	0,33
	Eötvös József Főiskola	13	10	12	1,8	1,9	1,9	0,11	0,16	0,14
	Eszterházy Károly Főiskola	0	21	21	0,0	0,6	0,6	0,00	0,09	0,09
	Kecskeméti Főiskola	17	21	19	0,8	0,7	0,8	0,32	0,27	0,29
	Károly Róbert Főiskola	42	48	45	0,1	0,1	0,1	0,04	0,03	0,04
	Nyíregyházi Főiskola	20	20	20	1,7	2,0	1,9	0,04	0,03	0,03
	Szolnoki Főiskola	38	40	39	0,6	0,5	0,5	0,09	0,05	0,07
	Tessedik Sámuel Főiskola	19	24	22	0,2	0,2	0,2	0,08	0,07	0,07
	Főiskolák összesen	19	22	21	0,7	0,5	0,6	0,14	0,11	0,13
Kis egyetemek (hallgatói létszám < 15000)	Corvinus Egyetem	15	14	15	1,0	1,0	1,0	0,10	0,09	0,10
	Kaposvári Egyetem	15	0	15	4,6	0,0	4,6	0,04	0,00	0,04
	Miskolci Egyetem	12	13	12	1,5	1,5	1,5	0,17	0,16	0,16
	Nyugat-Magyarországi Egyetem	22	16	19	0,9	0,8	0,8	0,07	0,06	0,07
	Semmelweis Egyetem	0	0	0	0,0	0,0	0,0	0,00	0,00	0,00
	Széchenyi István Egyetem	23	26	25	1,3	1,1	1,2	0,16	0,14	0,15
	Veszprémi Egyetem	18	21	20	0,7	0,6	0,6	0,23	0,21	0,22
	Kis egyetemek összesen	17	19	18	1,3	0,9	1,1	0,13	0,11	0,12
Nagy egyetemek (hallgatói létszám > 15000)	Budapesti Műszaki és Gazd.tud. Egyetem	14	14	14	1,8	1,5	1,6	0,18	0,17	0,18
	Debreceni Egyetem	0	13	13	0,8	1,2	1,0	0,10	0,11	0,10
	Eötvös Loránd Tudományegyetem	14	13	13	0,3	0,3	0,3	0,27	0,30	0,29
	Pécsi Tudományegyetem	14	14	14	0,5	0,5	0,5	0,08	0,08	0,08
	Szent István Egyetem	19	27	23	0,8	0,5	0,6	0,33	0,21	0,27
	Szegedi Tudományegyetem	16	15	15	0,4	0,4	0,4	0,05	0,05	0,05
	Nagy egyetemek összesen	18	14	16	0,8	0,7	0,8	0,16	0,16	0,16
Művészeti egyetemek	Liszt Ferenc Zeneművészeti Egyetem	3	2	2	3,1	0,0	3,1	0,05	0,00	0,05
	Magyar Iparművészeti Egyetem	9	7	8	1,7	1,6	1,6	0,18	0,16	0,17
	Magyar Képzőművészeti Egyetem	5	5	5	13,9	13,1	13,5	0,02	0,01	0,02
	Magyar Táncművészeti Főiskola									
	Színház- és Filmművészeti Egyetem	3	2	3	3,1	3,1	3,1	0,00	0,00	0,00
	Művészeti egyetemek összesen	4	3	3	4,6	3,0	3,8	0,07	0,05	0,06
Rendfenntartó erők	Rendőrtiszti Főiskola	0	0	0	0,3	0,3	0,3	0,17	0,18	0,17
	Zrínyi Miklós Nemzetvédelmi Egyetem	5	6	5	9,3	8,3	8,8	0,62	0,56	0,59
	Rendfenntartó erők összesen	8	8	8	5,8	5,6	5,7	0,44	0,43	0,44
Felsőoktatási intézmények összesen		17	16	17	1,0	0,8	0,9	0,15	0,14	0,14
Intézmény típusok	Főiskolák összesen	19	22	21	0,7	0,5	0,6	0,14	0,11	0,13
	Kis egyetemek összesen	17	19	18	1,3	0,9	1,1	0,13	0,11	0,12
	Nagy egyetemek összesen	18	14	16	0,8	0,7	0,8	0,16	0,16	0,16
	Művészeti egyetemek összesen	4	3	3	4,6	3,0	3,8	0,07	0,05	0,06
	Rendfenntartó erők összesen	8	8	8	5,8	5,6	5,7	0,44	0,43	0,44
	Összesen	17	16	17	1,0	0,8	0,9	0,15	0,14	0,14
Intézmény típusok az összesen százalékában	Főiskolák összesen	115%	138%	126%	72%	65%	69%	95%	82%	89%
	Kis egyetemek összesen	100%	119%	109%	130%	107%	120%	86%	81%	84%
	Nagy egyetemek összesen	106%	89%	98%	76%	91%	83%	102%	115%	108%
	Művészeti egyetemek összesen	21%	18%	20%	450%	376%	417%	47%	35%	41%
	Rendfenntartó erők összesen	46%	52%	49%	570%	694%	624%	294%	315%	303%
	Összesen	100%	100%	100%	100%	100%	100%	100%	100%	100%

## 11. sz. Elemző Táblázat

### Minőségi mutatók II

11. Tábla

Intézmények		10	11	12	13	14	15	16	17	18
		Egy hallgatóra jutó kollégiumi m <sup>2</sup>			Egy kollégiumi férőhelyre jutó hallgatók száma			Egy központi könyvtár férőhelyre jutó hallgatók száma		
		2003	2004	Átlag	2003	2004	Átlag	2003	2004	Átlag
		m <sup>2</sup> /fő			Fő/db			Fő/db		
Főiskolák	Berzsényi Dániel Főiskola	1,31	1,32	1,31	10,4	10,34	10,36	96,0	95,6	95,8
	Budapesti Gazdasági Főiskola	1,42	1,43	1,43	9,91	11,24	10,57	40,6	40,4	40,5
	Budapesti Műszaki Főiskola	0,84	0,00	0,84	10,70	0,00	10,70	43,4	0,0	43,4
	Dunaújvárosi Főiskola	5,27	0,00	5,27	2,55	0,00	2,55	48,5	0,0	48,5
	Eötvös József Főiskola	2,64	2,70	2,67	5,94	5,80	5,87	17,2	16,8	17,0
	Eszterházy Károly Főiskola	0,00	0,97	0,97	0,00	13,37	13,37	0,0	32,2	32,2
	Kecskeméti Főiskola	4,52	3,81	4,16	3,82	4,54	4,18	21,0	25,0	23,0
	Károly Róbert Főiskola	0,33	0,43	0,38	38,39	44,15	41,27	383,9	441,5	412,7
	Nyíregyházi Főiskola	2,29	2,09	2,19	5,69	6,24	5,97	5,7	6,3	6,0
	Szolnoki Főiskola	2,35	2,09	2,22	6,92	7,94	7,43	39,3	38,3	38,8
	Tessedik Sámuel Főiskola	4,46	3,58	4,02	3,69	4,59	4,14	38,2	47,6	42,9
Főiskolák összesen		2,02	1,39	1,70	7,01	11,15	9,08	24,9	32,1	28,5
Kis egyetemek (hallgatói létszám < 15000)	Corvinus Egyetem	1,43	1,40	1,41	6,05	6,17	6,11	18,8	19,2	19,0
	Kaposvári Egyetem	2,48	0,00	2,48	5,87	0,00	5,87	26,4	0,0	26,4
	Miskolci Egyetem	2,16	2,14	2,15	6,21	6,29	6,25	18,5	22,2	20,4
	Nyugat-Magyarországi Egyetem	1,32	1,13	1,23	11,94	21,18	16,56	28,9	141,3	85,1
	Semmelweis Egyetem	0,00	0,00	0,00	0,00	0,00	0,00	0,0	0,0	0,0
	Széchenyi István Egyetem	2,30	1,99	2,15	5,21	6,04	5,63	99,5	115,3	107,4
	Veszprémi Egyetem	2,55	2,33	2,44	6,42	7,02	6,72	38,5	42,0	40,3
	Kis egyetemek összesen		1,92	1,50	1,71	6,62	8,77	7,70	26,6	41,9
Nagy egyetemek (hallgatói létszám > 15000)	Budapesti Műszaki és Gazd.tud. Egyetem	2,68	2,56	2,62	6,21	6,49	6,35	45,0	47,0	46,0
	Debreceni Egyetem	2,51	2,96	2,74	5,89	5,23	5,56	32,1	27,2	29,7
	Eötvös Loránd Tudományegyetem	1,40	1,10	1,25	6,52	6,35	6,43	120,9	116,0	118,4
	Pécsi Tudományegyetem	3,06	2,87	2,96	4,98	5,30	5,14	282,7	300,8	291,8
	Szent István Egyetem	3,11	2,03	2,57	4,59	7,81	6,20	30,7	54,8	42,7
	Szegedi Tudományegyetem	2,53	2,68	2,61	6,51	6,02	6,27	135,9	71,0	103,4
	Nagy egyetemek összesen		2,46	2,36	2,41	5,84	6,02	5,93	62,6	60,8
Művészeti egyetemek	Liszt Ferenc Zeneművészeti Egyetem	1,58	0,00	1,58	15,48	0,00	15,48	15,5	0,0	15,5
	Magyar Iparművészeti Egyetem	1,69	1,52	1,61	8,85	9,86	9,36	11,1	12,4	11,8
	Magyar Képzőművészeti Egyetem	4,81	4,52	4,67	3,88	4,12	4,00	10,1	10,7	10,4
	Magyar Táncművészeti Főiskola									
	Színház- és Filmművészeti Egyetem	2,90	2,84	2,87	4,60	4,10	4,35	8,1	8,2	8,1
Művészeti egyetemek összesen		2,31	1,51	1,91	7,85	10,39	9,12	11,9	19,4	15,6
Rendfenntartó erők	Rendőrtiszt Főiskola	4,18	4,44	4,31	4,04	3,79	3,92	46,7	43,9	45,3
	Zrínyi Miklós Nemzetvédelmi Egyetem	7,12	6,42	6,77	0,76	0,84	0,80	55,3	61,3	58,3
	Rendfenntartó erők összesen		5,99	5,74	5,87	1,10	1,15	1,13	51,6	53,9
Felsőoktatási intézmények összesen		2,29	1,93	2,11	5,79	6,99	6,39	36,1	43,7	39,9
Intézmény típusok	Főiskolák összesen	2,02	1,39	1,70	7,01	11,15	9,08	24,9	32,1	28,5
	Kis egyetemek összesen	1,92	1,50	1,71	6,62	8,77	7,70	26,6	41,9	34,2
	Nagy egyetemek összesen	2,46	2,36	2,41	5,84	6,02	5,93	62,6	60,8	61,7
	Művészeti egyetemek összesen	2,31	1,51	1,91	7,85	10,39	9,12	11,9	19,4	15,6
	Rendfenntartó erők összesen	5,99	5,74	5,87	1,10	1,15	1,13	51,6	53,9	52,8
	Összesen		2,29	1,93	2,11	5,79	6,99	6,39	36,1	43,7
Intézmény típusok az összesen százalékában	Főiskolák összesen	88%	72%	81%	121%	160%	142%	69%	74%	71%
	Kis egyetemek összesen	84%	78%	81%	114%	125%	120%	74%	96%	86%
	Nagy egyetemek összesen	107%	123%	114%	101%	86%	93%	173%	139%	155%
	Művészeti egyetemek összesen	101%	78%	90%	136%	149%	143%	33%	44%	39%
	Rendfenntartó erők összesen	261%	298%	278%	19%	16%	18%	143%	123%	132%
	Összesen		100%	100%	100%	100%	100%	100%	100%	100%

12. sz. Elemző Táblázat

Vagyoni adatok

12. Tábla

Intézmények	1	2	3	4	5	6	7	8	9	10	
	Eszközök (Mérlegfőösszeg)		Saját tőke		Tartalékok		Kötelezettségek		Kötelezettségek aránya az eszközök értékén belül		
	2003	2004	2003	2004	2003	2004	2003	2004	2003	2004	
	Millió Ft.		Millió Ft.		Millió Ft.		Millió Ft.		%		
Főiskolák	Berzsenyi Dániel Főiskola	0	1 728	0	1 644	0	49	0	36	0%	2%
	Budapesti Gazdasági Főiskola	7 538	7 810	6 672	6 683	738	986	127	141	2%	2%
	Budapesti Műszaki Főiskola	3 474	3 991	2 432	2 717	975	1 223	67	50	2%	1%
	Dunaujvárosi Főiskola	1 607	0	1 470	0	86	0	51	0	3%	0%
	Eötvös József Főiskola	652	817	542	683	0	0	5	23	1%	3%
	Eszterházy Károly Főiskola	0	2 404	0	2 132	0	206	0	66	0%	3%
	Kecskeméti Főiskola	3 954	3 978	3 682	3 636	233	336	40	5	1%	0%
	Károly Róbert Főiskola	2 102	4 197	1 891	3 868	0	0	94	147	4%	3%
	Nyíregyházi Főiskola	7 130	9 023	6 915	8 651	135	250	81	122	1%	1%
	Szolnoki Főiskola	1 464	1 604	1 356	1 419	67	27	41	158	3%	10%
	Tessedik Sámuel Főiskola	2 005	2 421	1 826	2 105	79	104	101	211	5%	9%
Főiskolák összesen	29 927	37 972	26 786	33 539	2 313	3 181	605	959	2%	3%	
Kis egyetemek (hallgatói létszám < 15000)	Corvinus Egyetem	7 278	7 300	5 793	6 533	831	413	653	353	9%	5%
	Kaposvári Egyetem	6 081	0	5 878	0	87	0	68	0	1%	0%
	Miskolci Egyetem	8 977	9 581	8 457	8 360	321	1 063	200	158	2%	2%
	Nyugat-Magyarországi Egyetem	4 031	4 646	3 318	3 348	44	383	669	915	17%	20%
	Semmelweis Egyetem	0	25 932	0	19 010	0	3 023	0	3 899	0%	15%
	Széchenyi István Egyetem	4 148	4 701	3 965	4 329	53	324	131	72	3%	2%
	Veszprémi Egyetem	5 661	6 294	4 922	5 244	479	875	261	175	5%	3%
	Kis egyetemek összesen	36 177	58 454	32 333	46 824	1 813	6 081	1 983	5 573	5%	10%
Nagy egyetemek (hallgatói létszám > 15000)	Budapesti Műszaki és Gazd.tud. Egyetem	21 414	22 800	16 109	17 035	4 677	4 668	628	1 097	3%	5%
	Débrecei Egyetem	31 789	34 420	26 018	25 203	3 361	3 998	2 409	5 219	8%	15%
	Eötvös Loránd Tudományegyetem	41 744	41 803	40 532	40 154	1 121	1 513	91	136	0%	0%
	Pécsi Tudományegyetem	38 041	42 214	35 740	35 941	411	903	2 406	5 370	6%	13%
	Szent István Egyetem	6 975	7 398	5 956	6 102	897	1 136	122	159	2%	2%
	Szegedi Tudományegyetem	24 531	0	17 873	0	5 357	0	1 300	0	5%	0%
	Nagy egyetemek összesen	164 494	148 635	142 229	124 435	15 824	12 219	6 957	11 981	4%	8%
Művészeti egyetemek	Liszt Ferenc Zeneművészeti Egyetem	1 785	1 857	1 424	1 487	22	34	339	336	19%	18%
	Magyar Iparművészeti Egyetem	0	1 543	0	1 464	0	67	0	12	0%	1%
	Magyar Képzőművészeti Egyetem	1 112	1 062	1 057	1 035	0	16	26	10	2%	1%
	Magyar Táncművészeti Főiskola									0%	0%
	Színház- és Filmművészeti Egyetem	503	775	423	662	63	96	17	17	3%	2%
	Művészeti egyetemek összesen	3 401	5 236	2 903	4 648	85	212	383	376	11%	7%
Rendfentartó erők	Rendőrtiltsi Főiskola	1 341	1 392	1 292	1 324	1	31	49	38	4%	3%
	Zrínyi Miklós Nemzetvédelmi Egyetem	2 187	2 390	2 036	2 374	117	-28	34	44	2%	2%
	Rendfentartó erők összesen	3 529	3 783	3 328	3 698	118	3	82	81	2%	2%
Felsőoktatási intézmények összesen	237 527	254 081	207 579	213 144	20 154	21 697	10 010	18 970	4%	7%	
Intézmény típusok	Főiskolák összesen	29 927	37 972	26 786	33 539	2 313	3 181	605	959	2%	3%
	Kis egyetemek összesen	36 177	58 454	32 333	46 824	1 813	6 081	1 983	5 573	5%	10%
	Nagy egyetemek összesen	164 494	148 635	142 229	124 435	15 824	12 219	6 957	11 981	4%	8%
	Művészeti egyetemek összesen	3 401	5 236	2 903	4 648	85	212	383	376	11%	7%
	Rendfentartó erők összesen	3 529	3 783	3 328	3 698	118	3	82	81	2%	2%
	Összesen	237 527	254 081	207 579	213 144	20 154	21 697	10 010	18 970	25%	29%
Intézmény típusok az összesen százalékában	Főiskolák összesen	13%	15%	13%	16%	11%	15%	6%	5%	8%	9%
	Kis egyetemek összesen	15%	23%	16%	22%	9%	28%	20%	29%	22%	32%
	Nagy egyetemek összesen	69%	58%	69%	58%	79%	56%	69%	63%	17%	27%
	Művészeti egyetemek összesen	1%	2%	1%	2%	0%	1%	4%	2%	44%	24%
	Rendfentartó erők összesen	1%	1%	2%	2%	1%	0%	1%	0%	9%	7%
	Összesen	100%	100%	100%	100%	100%	100%	100%	100%	100%	100%

Intézmények		Állam- és jogtudományi karok adatai																			
		DOTE		ELTE		PTE		Szeged		Miskolc		Széchenyi István (SZE)		DE		ELTE		Állam- és jogtudományi karok összesen			
		Állam- és Jogtudományi Kar	Állam- és Jogtudományi Kar	Állam és jogtudományi kar	Állam- és Jogtudományi Kar	Állam és Jogtudományi Kar	Jog és Gazdaságtudományi Kar	JAI - NINCS	JTI - NINCS												
Létszám adatok	Hallgatói létszám	Államilag finanszírozott hallgatói létszám (Fő)	2003	0	2 675	1 422	1 327	950	1 396									7 770			
			2004	746	2 412	1 481	1 219	899	1 546										8 303		
		Kölségtérítéssel hallgatói létszám (Fő)	2003	0	1 455	2 011	1 799	1 093	2 093										8 451		
			2004	280	1 990	2 229	1 788	1 122	2 503										9 912		
		Hallgatói létszám összesen (Fő)	2003	0	4 130	3 433	3 125	2 043	3 489										16 220		
			2004	1 026	4 402	3 710	3 007	2 021	4 049										18 215		
	Oktatói létszám	A kölségtérítéssel hallgatók aránya (%)	2003	0%	35%	59%	58%	53%	60%										52%		
			2004	27%	45%	60%	59%	56%	62%										54%		
		Átlag	2003	27%	40%	59%	59%	55%	61%										53%		
		Állami támogatásból finanszírozott oktatói létszám (Fő)	2003	0	123	91	59	81	118										472		
			2004	47	126	86	88	79	118										544		
		Saját bevételből finanszírozott oktatói létszám (Fő)	2003	0	18	0	29	27	14										88		
Bevételek	Kölségvetési támogatások (Millió Ft.)		2003	566	1 422	741	853	913	1 473									5 968			
			2004	469	1 297	779	839	801	1 259										5 444		
		Intézményi működési saját bevételek (Millió Ft.)	2003	133	518	633	365	352	439										2 440		
			2004	122	598	927	400	338	643										3 028		
		Átvett pénzeszközök, egyéb saját bevételek előző évi tartalékokkal (Millió Ft.)	2003	785	233	86	656	146	264										2 170		
			2004	780	208	118	728	176	197											2 208	
	Bevételek összesen (Millió Ft.)		2003	1 485	2 173	1 461	1 873	1 410	2 177										10 578		
			2004	1 371	2 103	1 824	1 967	1 315	2 099										10 679		
		Kiadások	Az államilag finanszírozott képzés kiadásai	Élőmunka költség jellegű kiadások (Millió Ft.)	2003	651	958	694	502	566	635									4 007	
					2004	535	801	648	538	550	567										3 639
				Nem élőmunka költség jellegű kiadások (Millió Ft.)	2003	715	527	611	318	322	811										3 305
					2004	602	480	355	453	275	655										2 821
Az államilag finanszírozott képzés kiadásai összesen (Millió Ft.)	2003			1 367	1 486	1 306	820	888	1 445											7 312	
	2004			1 137	1 281	1 004	991	825	1 223											6 460	
Kölségtérítéssel és egyéb saját bevételekből finanszírozott képzés kiadásai	Élőmunka költség jellegű kiadások (Millió Ft.)		2003	6	206	185	237	187	67										888		
			2004	27	311	220	243	205	145										1 150		
	Nem élőmunka költség jellegű kiadások (Millió Ft.)		2003	7	505	290	134	222	347										1 506		
			2004	68	371	294	153	92	252										1 230		
	Kölségtérítéssel és egyéb saját bevételekből finanszírozott képzés kiadásai összesen (Millió Ft.)		2003	14	711	475	370	410	414											2 394	
			2004	95	682	514	395	297	397											2 381	
Pályázatok	Élőmunka költség jellegű kiadások (Millió Ft.)	2003	4	3	4	22	11	4										49			
		2004	4	3	4	22	11	4										49			
	Nem élőmunka költség jellegű kiadások (Millió Ft.)	2003																			
		2004																			
	Pályázatok összesen (Millió Ft.)	2003	28	8	17	38	62	101											254		
		2004	28	8	17	38	62	101											254		
Kiadások összesen (Millió Ft.)	Élőmunka költség jellegű kiadások (Millió Ft.)	2003	32	10	22	60	73	105										303			
		2004	32	10	22	60	73	105										303			
	Nem élőmunka költség jellegű kiadások (Millió Ft.)	2003	657	1 164	879	739	753	702											4 895		
		2004	566	1 114	872	803	766	716											4 838		
	Kiadások összesen (Millió Ft.)	2003	723	1 033	901	452	544	1 158											4 811		
		2004	699	859	667	643	429	1 008											4 305		
Egyéb pénzügyi mutatók	Bevételek és kiadások egyenlege (Millió Ft.)		2003	104	-24	-320	683	112	317									872			
			2004	106	130	285	521	120	374										1 536		
		A kölségvetési támogatások és az államilag finanszírozott képzés egyenlege (Millió Ft.)	2003	-800	-64	-565	32	25	28										-1 344		
		2004	-668	16	-225	-152	-24	37											-1 016		
	Eszközök - Mérlegfőösszeg (Millió Ft.)		2003	0	1 218	2 343	1 266	901	1 434										7 161		
			2004	914	1 557	2 349	0	834	1 561											7 215	
Kapacitás adatok	Tanterem (m <sup>2</sup> )		2003	0	781	194	79	2 270	2 082									5 406			
			2004	0	720	194	86	2 155	2 082										5 237		
	Számítógép labor (m <sup>2</sup> )		2003	0	461	39	30	62	263										855		
			2004	0	530	39	30	49	263										911		
	Labor (egyéb) (m <sup>2</sup> )		2003	0	164	0	8	58	0										230		
			2004	0	164	0	9	58	0										231		
Fajlagos kapacitás adatok	Egy hallgatóra jutó kiadások (Millió Ft./Fő)		2003	0,000	0,532	0,519	0,381	0,635	0,533										0,598		
			2004	1,233	0,448	0,415	0,481	0,591	0,426											0,502	
		Átlag	2003	1,233	0,490	0,467	0,431	0,613	0,479											0,550	
	Egy hallgatóra jutó kölségvetési támogatások (Millió Ft./Fő)		2003	0,000	0,344	0,216	0,273	0,447	0,422											0,368	
			2004	0,457	0,295	0,210	0,279	0,396	0,311											0,299	
		Átlag	2003	0,457	0,319	0,213	0,276	0,422	0,367											0,333	
	Kölségvetési támogatások aránya az intézményi bevételekhez (%)		2003	38%	65%	51%	46%	65%	68%											56%	
			2004	34%	62%	43%	43%	61%	60%											51%	
		Átlag	2003	36%	64%	47%	44%	63%	64%											54%	
	Egy oktatóra jutó hallgató (Fő/fő)		2003	0	29	38	36	19	26											29	
			2004	16	34	29	24	20	29											27	
		Átlag	2003	16	32	34	30	20	28											28	
	Egy hallgatóra jutó tanteremi m <sup>2</sup> (m <sup>2</sup> /fő)		2003	0,0	0,2	0,1	0,025	1,1	0,597											0,3	
			2004	0,0	0,2	0,1	0,029	1,1	0,514											0,3	
		Átlag	2003	0,0	0,2	0,1	0,027	1,1	0,555											0,3	
	Egy hallgatóra jutó számítógéplabor m <sup>2</sup> (m <sup>2</sup> /fő)		2003	0,0	0,1	0,0	0,010	0,0	0,075											0,1	
			2004	0,0	0,1	0,0	0,010	0,0	0,065											0,1	
		Átlag	2003	0,0	0,1	0,0	0,010	0,0	0,070											0,1	
Egy hallgatóra jutó labor (egyéb) (m <sup>2</sup> /fő)		2003	0,0	0,0	0,0	0,003	0,0	0,000											0,0		
		2004	0,0	0,0	0,0	0,003	0,0	0,000											0,0		
	Átlag	2003	0,0	0,0	0,0	0,003	0,0	0,000											0,0		

Intézmények		Általános orvostudományi karok						Mis- kolci Egye- tem	
		DOTE	PTE	Szeged	SOTE	SOTE	Általános orvostu- dományi karok összesen		
		Általános Orvostu- dományi Kar	Általános orvostu- dományi kar	Általános Orvostu- dományi Kar	Általános Orvostu- dományi Kar	ETK- NINCS			Anyag- és Kohómér- nöki Kar
Létszám adatok	Hallgatói létszám	Államilag finanszírozott hallgatói létszám (Fő)	2003	0	1 088	1 062	0	2 150	166
			2004	1 093	1 150	1 057	1 766	3 300	219
		Költségtérítési hallgatói létszám (Fő)	2003	0	334	461	0	795	1
			2004	735	615	512	1 126	1 862	23
		Hallgatói létszám összesen (Fő)	2003	0	1 422	1 523	0	2 945	167
			2004	1 828	1 765	1 569	2 892	5 162	242
	Oktatói létszám	A költségtérítési hallgatók aránya (%)	2003	0%	23%	30%	0%	27%	1%
			2004	40%	35%	33%	39%	36%	10%
		Átlag	2003	40%	29%	31%	39%	32%	5%
		Állami támogatásból finanszírozott oktatói létszám (Fő)	2003	0	161	94	0	255	15
			2004	491	200	131	0	822	16
		Saját bevételből finanszírozott oktatói létszám (Fő)	2003	0	0	123	0	123	0
		2004	0	38	44	0	82	0	
	Oktatói létszám összesen (Fő)	2003	0	161	216	0	378	15	
	2004	491	238	175	0	904	16		
Saját bevételből finanszírozott oktatók aránya (%)	2003	0%	0%	57%	0%	32%	0%		
	2004	0%	16%	25%	0%	9%	0%		
Átlag	2003	0%	16%	41%	0%	21%	0%		
Bevételek	Költségvetési támogatások (Millió Ft.)	2003	5 286	2 516	1 930	0	9 732	122	
		2004	5 389	2 243	1 530	3 901	9 162	139	
	Intézményi működési saját bevételek (Millió Ft.)	2003	1 241	511	825	0	2 577	6	
		2004	1 400	765	956	690	3 122	15	
	Atvett pénzeszközök, egyéb saját bevételek előző évi tartalékokkal (Millió Ft.)	2003	7 329	265	3 921	0	11 516	11	
		2004	8 962	-147	3 486	2 367	12 301	20	
Bevételek összesen (Millió Ft.)	2003	13 856	3 292	6 676	0	23 824	138		
	2004	15 751	2 861	5 972	6 958	24 584	174		
Kiadások	Az államilag finanszírozott képzés kiadásai	Élőmunka költség jellegű kiadások (Millió Ft.)	2003	6 077	1 618	1 278	0	8 973	85
			2004	6 141	1 754	1 197	0	9 092	101
		Nem élőmunka költség jellegű kiadások (Millió Ft.)	2003	6 703	1 126	398	0	8 227	39
			2004	6 921	704	346	0	7 971	47
		Az államilag finanszírozott képzés kiadásai összesen (Millió Ft.)	2003	12 780	2 744	1 676	0	17 200	125
			2004	13 062	2 457	1 543	0	17 062	147
	Költségtérítési és egyéb saját bevételek	Élőmunka költség jellegű kiadások (Millió Ft.)	2003	59	245	1 525	0	1 829	4
			2004	316	173	492	0	981	6
		Nem élőmunka költség jellegű kiadások (Millió Ft.)	2003	69	875	1 585	0	2 529	15
			2004	780	338	1 452	0	2 571	5
		Költségtérítési képzésből és egyéb saját bevételekből finanszírozott képzés kiadásai	2003	128	1 120	3 111	0	4 359	19
			2004	1 096	512	1 944	0	3 551	11
	Pályázatok	Élőmunka költség jellegű kiadások (Millió Ft.)	2003	46	31	1 099	235	1 177	1
			2004	327	106	449	4 118	882	13
		Nem élőmunka költség jellegű kiadások (Millió Ft.)	2003						
			2004	373	137	1 549	4 353	2 059	14
		Pályázatok összesen (Millió Ft.)	2003	6 136	1 863	2 803	0	10 802	89
			2004	6 503	1 958	2 788	235	11 249	108
Kiadások összesen (Millió Ft.)	Élőmunka költség jellegű kiadások (Millió Ft.)	2003	6 771	2 001	1 984	0	10 756	55	
		2004	8 028	1 148	2 247	4 118	11 424	65	
	Nem élőmunka költség jellegű kiadások (Millió Ft.)	2003	12 908	3 864	4 787	0	21 558	144	
		2004	14 531	3 106	5 035	4 353	22 673	173	
	Kiadások összesen (Millió Ft.)	2003	948	-572	1 889	0	2 266	-5	
		2004	1 220	-245	936	2 605	1 912	1	
Egyéb pénzügyi mutatók	A költségvetési támogatások és az államilag finanszírozott képzés egyenlege (Millió Ft.)	2003	-7 495	-228	254	0	-7 468	-2	
		2004	-7 673	-214	-13	3 901	-7 900	-9	
	Eszközök - Mérlegfőösszeg (Millió Ft.)	2003	0	2 805	4 267	0	7 072	128	
	2004	10 506	3 418	0	14 113	13 923	138		
Kapacitás adatok	Tanterem (m <sup>2</sup> )	2003	0	1 787	1 465	0	3 252	52	
		2004	0	1 787	1 445	0	3 232	61	
	Számítógép labor (m <sup>2</sup> )	2003	0	52	0	0	52	4	
		2004	0	52	0	0	52	4	
	Labor (egyéb) (m <sup>2</sup> )	2003	0	5 742	3 252	0	8 994	0	
		2004	0	5 742	3 246	0	8 988	0	
Fajlagos kapacitás adatok	Egy hallgatóra jutó kiadások (Millió Ft./Fő)	2003	0,000	2,717	3,143	0,000	7,320	0,861	
		2004	7,949	1,760	3,209	1,505	4,392	0,714	
		Átlag	7,949	2,239	3,176	1,505	5,856	0,788	
	Egy hallgatóra jutó költségvetési támogatások (Millió Ft./Fő)	2003	0,000	1,769	1,267	0,000	3,304	0,731	
		2004	2,948	1,271	0,975	1,349	1,775	0,573	
		Átlag	2,948	1,520	1,121	1,349	2,540	0,652	
	Költségvetési támogatások aránya az intézményi bevételekhez (%)	2003	38%	76%	29%	0%	41%	88%	
		2004	34%	78%	26%	56%	37%	80%	
		Átlag	36%	77%	27%	56%	39%	84%	
	Egy oktatóra jutó hallgató (Fő/fő)	2003	0	9	7	0	8	11	
		2004	4	7	9	0	6	15	
		Átlag	4	8	8	0	7	13	
	Egy hallgatóra jutó tanteremi m <sup>2</sup> (m <sup>2</sup> /fő)	2003	0,0	1,3	1,0	0,0	1,1	0,3	
		2004	0,0	1,0	0,9	0,0	0,6	0,3	
		Átlag	0,0	1,1	0,9	0,0	0,9	0,3	
	Egy hallgatóra jutó számítógéplabor m <sup>2</sup> (m <sup>2</sup> /fő)	2003	0,0	0,0	0,0	0,0	0,0	0,0	
		2004	0,0	0,0	0,0	0,0	0,0	0,0	
		Átlag	0,0	0,0	0,0	0,0	0,0	0,0	
Egy hallgatóra jutó labor (egyéb) (m <sup>2</sup> /fő)	2003	0,0	4,0	2,1	0,0	3,1	0,0		
	2004	0,0	3,3	2,1	0,0	1,7	0,0		
	Átlag	0,0	3,6	2,1	0,0	2,4	0,0		

Intézmények			Bölcsészettudományi karok									
			DOTÉ	ELTE	PTE	Szeged	Miskolc	BDF	EKF	NYF	Bölcsészettudományi karok összesen	
			Bölcsészettudományi Kar	Bölcsészettudományi Kar	Bölcsészettudományi Kar	Bölcsészettudományi Kar	Bölcsészettudományi Kar	Bölcsészettudományi Főiskolai Kar	Bölcsészettudományi Főiskolai Kar	Bölcsészettudományi és Művészeti Főiskolai Kar		
Létszám adatok	Hallgatói létszám	Államilag finanszírozott hallgatói létszám (Fő)	2003	0	7 058	2 758	3 423	1 267	942	0	1 538	16 986
			2004	2 838	6 033	2 824	3 301	1 222	954	1 864	1 701	20 737
		Kölségtérítéssel hallgatói létszám (Fő)	2003	0	1 967	1 742	1 376	863	2 357	0	473	8 778
			2004	800	2 312	1 730	1 460	822	1 825	1 531	587	11 067
		Hallgatói létszám összesen (Fő)	2003	0	9 025	4 500	4 798	2 130	3 299	0	2 011	25 763
			2004	3 638	8 345	4 554	4 761	2 044	2 779	3 395	2 288	31 804
	Oktatói létszám	A kölségtérítéssel hallgatók aránya (%)	2003	0%	22%	39%	29%	41%	71%	0%	24%	34%
			2004	22%	28%	38%	31%	40%	66%	45%	26%	35%
		Átlag	2003	22%	25%	38%	30%	40%	69%	45%	25%	34%
		Allami támogatásból finanszírozott oktatói létszám (Fő)	2003	0	671	269	208	167	110	0	166	1 591
			2004	285	628	242	273	162	115	139	170	2 014
		Saját bevételből finanszírozott oktatói létszám (Fő)	2003	0	39	0	17	17	28	0	8	109
		2004	1	3	28	61	10	47	20	14	184	
	Oktatói létszám összesen (Fő)	2003	0	710	269	225	184	138	0	174	1 700	
	2004	286	631	270	334	172	162	159	184	2 198		
Saját bevételből finanszírozott oktatók aránya (%)	2003	0%	5%	0%	8%	9%	20%	0%	5%	6%		
	2004	0%	0%	10%	18%	6%	29%	13%	8%	8%		
Átlag	2003	0%	3%	10%	13%	8%	25%	13%	6%	7%		
	2004	0%	3%	10%	13%	8%	25%	13%	6%	7%		
Bevételek	Kölségvetési támogatások (Millió Ft.)	2003	2 643	5 505	1 978	2 474	1 336	721	884	1 349	16 889	
		2004	2 226	4 995	1 598	2 344	1 296	1 068	884	1 001	15 412	
	Intézményi működési saját bevételek (Millió Ft.)	2003	621	815	392	355	231	412	0	462	3 288	
		2004	578	861	377	382	215	434	259	220	3 226	
	Átvett pénzeszközök, egyéb saját bevételek előző évi tartalékokkal (Millió Ft.)	2003	3 665	617	233	786	143	127	0	247	5 817	
		2004	3 702	546	180	622	179	132	129	167	5 658	
Bevételek összesen (Millió Ft.)	2003	6 928	6 937	2 603	3 615	1 709	1 260	1 272	2 058	26 382		
	2004	6 507	6 402	2 156	3 348	1 691	1 634	1 272	1 387	24 996		
Kiadások	Az államilag finanszírozott képzés kiadásai	Élőmunka költség jellegű kiadások (Millió Ft.)	2003	3 039	3 908	1 456	1 622	942	542	0	859	12 368
			2004	2 537	3 471	1 271	1 579	905	558	633	803	11 759
		Nem élőmunka költség jellegű kiadások (Millió Ft.)	2003	3 551	1 641	783	720	358	311	0	1 793	8 958
			2004	2 859	1 312	505	699	304	402	248	564	6 894
		Az államilag finanszírozott képzés kiadásai összesen (Millió Ft.)	2003	6 390	5 549	2 239	2 342	1 300	854	0	2 652	21 326
			2004	5 396	4 783	1 777	2 278	1 209	960	881	1 367	18 652
	Kölségtérítéssel és egyéb saját bevételek	Élőmunka költség jellegű kiadások (Millió Ft.)	2003	29	181	192	197	124	169	0	57	950
			2004	130	202	108	195	93	216	74	106	1 124
		Nem élőmunka költség jellegű kiadások (Millió Ft.)	2003	34	931	616	592	251	219	0	11	2 654
			2004	322	425	159	273	94	113	174	25	1 586
		Kölségtérítéssel és egyéb saját bevételekből finanszírozott képzés kiadásai	2003	64	1 112	808	789	375	387	0	69	3 604
			2004	453	627	267	468	187	328	248	131	2 710
	Pályázatok	Élőmunka költség jellegű kiadások (Millió Ft.)	2003	19	78	45	51	24	51	17	32	318
			2004	19	78	45	51	24	51	17	32	318
		Nem élőmunka költség jellegű kiadások (Millió Ft.)	2003	0	0	0	0	0	0	0	0	0
			2004	0	0	0	0	0	0	0	0	0
		Pályázatok összesen (Millió Ft.)	2003	19	78	45	51	24	51	17	32	318
			2004	19	78	45	51	24	51	17	32	318
Kiadások összesen (Millió Ft.)	Élőmunka költség jellegű kiadások (Millió Ft.)	2003	3 068	4 090	1 648	1 819	1 066	711	0	916	13 318	
		2004	2 687	3 752	1 425	1 825	1 022	824	725	942	13 200	
	Nem élőmunka költség jellegű kiadások (Millió Ft.)	2003	3 386	2 571	1 400	1 312	609	530	0	1 805	11 612	
		2004	3 316	1 881	703	1 106	486	617	503	628	9 240	
	Kiadások összesen (Millió Ft.)	2003	6 454	6 661	3 047	3 131	1 675	1 241	0	2 721	24 930	
		2004	6 003	5 633	2 127	2 932	1 507	1 441	1 227	1 570	22 441	
Egyéb pénzügyi mutatók	Bevételek és kiadások egyenlege (Millió Ft.)	2003	474	276	-444	485	34	19	0	-663	180	
		2004	504	769	29	416	183	193	45	-183	1 956	
	A kölségvetési támogatások és az államilag finanszírozott képzés egyenlege (Millió Ft.)	2003	-3 747	-44	-261	133	36	-133	0	-1 304	-5 320	
		2004	-3 170	212	-179	66	87	108	2	-366	-3 240	
Eszközök - Mérlegfőösszeg (Millió Ft.)	2003	0	5 357	3 219	2 357	1 027	0	0	1 979	13 938		
	2004	4 340	6 461	3 166	0	879	0	240	3 248	18 334		
Kapacitás adatok	Tanterem (m <sup>2</sup> )	2003	0	2 796	1 677	1 154	2 610	370	0	914	9 521	
		2004	0	2 576	1 677	1 154	2 461	370	262	914	9 414	
	Számítógép labor (m <sup>2</sup> )	2003	0	1 113	176	151	129	75	0	175	1 819	
		2004	0	1 255	176	151	113	75	0	175	1 945	
	Labor (egyéb) (m <sup>2</sup> )	2003	0	355	96	453	4	290	0	247	1 445	
		2004	0	355	96	455	4	290	0	247	1 447	
Fajlagos kapacitás adatok	Egy hallgatóra jutó kiadások (Millió Ft./Fő)	2003	0,000	0,738	0,677	0,653	0,787	0,376	0,000	1,353	4,584	
			2004	1,650	0,675	0,467	0,616	0,737	0,519	0,362	0,686	5,712
		Átlag	2003	1,650	0,707	0,572	0,634	0,762	0,447	0,362	1,020	6,153
	Egy hallgatóra jutó kölségvetési támogatások (Millió Ft./Fő)	2003	0,000	0,610	0,440	0,516	0,627	0,219	0,000	0,671	3,082	
			2004	0,612	0,599	0,351	0,492	0,634	0,384	0,260	0,437	3,770
		Átlag	2003	0,612	0,604	0,395	0,504	0,631	0,301	0,260	0,554	3,862
	Kölségvetési támogatások aránya az intézményi bevételekhez (%)	2003	38%	79%	76%	68%	78%	57%	0%	66%	463%	
			2004	34%	78%	74%	70%	77%	65%	69%	72%	540%
		Átlag	2003	36%	79%	75%	69%	77%	61%	69%	69%	536%
	Egy oktatóra jutó hallgató (Fő/fő)	2003	0	13	17	21	12	24	0	12	98	
			2004	13	13	17	14	12	17	21	12	120
		Átlag	2003	13	13	17	18	12	21	21	12	126
Egy hallgatóra jutó tanteremi m <sup>2</sup> (m <sup>2</sup> /fő)	2003	0,0	0,3	0,4	0,2	1,2	0,1	0,0	0,5	2,7		
		2004	0,0	0,3	0,4	0,2	1,2	0,1	0,1	0,4	2,7	
	Átlag	2003	0,0	0,3	0,4	0,2	1,2	0,1	0,1	0,4	2,8	
Egy hallgatóra jutó számítógéplabor m <sup>2</sup> (m <sup>2</sup> /fő)	2003	0,0	0,1	0,0	0,0	0,1	0,0	0,0	0,1	0,4		
		2004	0,0	0,2	0,0	0,0	0,1	0,0	0,0	0,1	0,4	
	Átlag	2003	0,0	0,1	0,0	0,0	0,1	0,0	0,0	0,1	0,4	
Egy hallgatóra jutó labor (egyéb) (m <sup>2</sup> /fő)	2003	0,0	0,0	0,0	0,1	0,0	0,1	0,0	0,1	0,4		
		2004	0,0	0,0	0,0	0,1	0,0	0,1	0,0	0,1	0,4	
	Átlag	2003	0,0	0,0	0,0	0,1	0,0	0,1	0,0	0,1	0,4	

Intézmények		Egészségügyi Főiskolai karok									
		DOTE	PTE	Szeged	SOTE	SZE	ME	TSF	Egészségügyi Főiskolai karok összesen		
		Egészségügyi Főiskolai Kar	Egészségügyi Főiskolai kar	Egészségügyi Főiskolai Kar	Egészségügyi Főiskolai Kar	Egészségügyi és Szociális Intézet	Egészségudományi Intézet	Egészségügyi Intézet			
Létszám adatok	Hallgatói létszám	Államilag finanszírozott hallgatói létszám (Fő)	2003	0	2 382	974	0	212	606	179	4 353
			2004	1 970	2 510	974	1 434	221	605	0	7 714
		Kölségtérítéssel hallgatói létszám (Fő)	2003	0	310	125	0	181	145	36	797
			2004	298	320	149	1 098	302	199	0	2 366
		Hallgatói létszám összesen (Fő)	2003	0	2 692	1 099	0	393	751	215	5 150
			2004	2 268	2 830	1 123	2 532	523	804	0	10 080
	Oktatói létszám	A kölségtérítéssel hallgatók aránya (%)	2003	0%	12%	11%	0%	46%	19%	17%	15%
			2004	13%	11%	13%	43%	58%	25%	0%	23%
		Átlag	2003	13%	11%	12%	43%	52%	22%	17%	19%
		Allami támogatásból finanszírozott oktatói létszám (Fő)	2003	0	163	48	0	18	92	10	331
			2004	81	181	54	0	17	90	0	423
		Saját bevételből finanszírozott oktatói létszám (Fő)	2003	0	0	3	0	3	5	21	32
		2004	8	7	10	0	3	1	0	29	
	Oktatói létszám összesen (Fő)	2003	0	163	51	0	21	97	31	363	
	2004	89	188	64	0	20	91	0	452		
Saját bevételből finanszírozott oktatók aránya (%)	2003	0%	0%	6%	0%	14%	5%	68%	9%		
		2004	9%	4%	16%	0%	15%	1%	0%	6%	
	Átlag	2003	9%	4%	11%	0%	15%	3%	68%	8%	
		2004	9%	4%	11%	0%	15%	3%	68%	8%	
		2003	939	2 274	802	0	159	646	130	4 951	
		2004	1 406	1 942	763	1 331	136	535	122	6 235	
Bevételek	Intézményi működési saját bevételek (Millió Ft.)	2003	297	261	70	0	40	71	16	755	
		2004	365	233	101	280	72	60	30	1 140	
	Átvett pénzeszközök, egyéb saját bevételek előző évi tartalékokkal (Millió Ft.)	2003	1 832	232	176	0	29	8	31	2 308	
		2004	2 329	227	225	808	21	-47	2	3 565	
	Bevételek összesen (Millió Ft.)	2003	3 068	2 767	1 048	0	228	726	177	8 013	
		2004	4 100	2 402	1 088	2 419	229	548	154	10 940	
Kiadások	Az államilag finanszírozott képzés kiadásai	Élőmunka költség jellegű kiadások (Millió Ft.)	2003	1 519	1 312	428	0	97	461	67	3 884
			2004	1 603	1 121	397	0	79	458	73	3 731
		Nem élőmunka költség jellegű kiadások (Millió Ft.)	2003	1 676	1 097	334	0	88	256	77	3 528
			2004	1 806	842	358	0	71	205	55	3 338
		Az államilag finanszírozott képzés kiadásai összesen (Millió Ft.)	2003	3 195	2 409	763	0	184	717	144	7 412
			2004	3 409	1 964	755	0	150	663	128	7 068
	Kölségtérítéssel és egyéb saját bevételekből finanszírozott képzés kiadásai	Élőmunka költség jellegű kiadások (Millió Ft.)	2003	15	130	41	0	15	39	24	283
			2004	82	65	59	0	21	33	26	285
		Nem élőmunka költség jellegű kiadások (Millió Ft.)	2003	17	732	68	0	38	46	26	927
			2004	204	136	42	0	27	21	15	445
		Kölségtérítéssel és egyéb saját bevételekből finanszírozott képzés kiadásai összesen (Millió Ft.)	2003	32	862	109	0	52	86	49	1 190
			2004	286	201	100	0	48	54	41	730
	Pályázatok	Élőmunka költség jellegű kiadások (Millió Ft.)	2003	12	11	5	114	1	0	0	142
			2004	12	11	5	114	1	0	0	142
		Nem élőmunka költség jellegű kiadások (Millió Ft.)	2003	85	10	42	837	11	19	2	1 007
			2004	85	10	42	837	11	19	2	1 007
		Pályázatok összesen (Millió Ft.)	2003	97	20	47	951	12	20	2	1 149
			2004	97	20	47	951	12	20	2	1 149
	Kiadások összesen (Millió Ft.)	Élőmunka költség jellegű kiadások (Millió Ft.)	2003	1 534	1 442	469	0	111	500	91	4 147
			2004	1 697	1 197	460	114	101	492	99	4 158
		Nem élőmunka költség jellegű kiadások (Millió Ft.)	2003	1 693	1 829	402	0	125	302	103	4 454
			2004	2 095	988	442	837	109	245	73	4 789
		Kiadások összesen (Millió Ft.)	2003	3 227	3 271	871	0	237	802	193	8 602
			2004	3 792	2 185	902	951	210	737	171	8 947
Egyéb pénzügyi mutatók	Bevételek és kiadások egyenlege (Millió Ft.)	2003	-159	-504	176	0	-9	-77	-17	-589	
		2004	308	217	186	1 468	19	-189	-17	1 993	
	A kölségtérítéssel támogatások és az államilag finanszírozott képzés egyenlege (Millió Ft.)	2003	-2 256	-135	40	0	-25	-70	-14	-2 461	
		2004	-2 002	-22	8	1 331	-14	-128	-7	-834	
Kapacitás adatok	Eszközök - Mérlegfőösszeg (Millió Ft.)	2003	0	3 748	842	0	157	989	218	5 954	
		2004	2 741	4 363	0	3 544	170	1 046	209	12 073	
	Tanterem (m <sup>2</sup> )	2003	0	969	1 468	0	581	3 327	80	6 425	
		2004	0	969	1 461	0	581	3 293	0	6 304	
Fajlagos kapacitás adatok	Egy hallgatóra jutó kiadások (Millió Ft./Fő)	2003	0,000	1,215	0,793	0,000	0,602	1,068	0,900	4,578	
			2004	1,672	0,772	0,804	0,375	0,401	0,916	0,000	4,940
		Átlag	1,672	0,994	0,798	0,375	0,501	0,992	0,900	6,232	
	Egy hallgatóra jutó kölségtérítéssel támogatások (Millió Ft./Fő)	2003	0,000	0,845	0,730	0,000	0,405	0,860	0,605	3,446	
			2004	0,620	0,686	0,679	0,526	0,260	0,665	0,000	3,437
		Átlag	0,620	0,765	0,705	0,526	0,333	0,763	0,605	4,317	
	Kölségtérítéssel támogatások aránya az intézményi bevételekhez (%)	2003	31%	82%	77%	0%	70%	89%	74%	422%	
			2004	34%	81%	70%	55%	59%	98%	79%	476%
		Átlag	32%	82%	73%	55%	65%	93%	76%	477%	
	Egy oktatóra jutó hallgató (Fő/fő)	2003	0	16	21	0	19	8	7	71	
			2004	25	15	18	0	26	9	0	93
		Átlag	25	16	20	0	22	8	7	98	
Egy hallgatóra jutó tanteremi m <sup>2</sup> (m <sup>2</sup> /fő)	2003	0,0	0,4	1,3	0,0	1,5	4,4	0,4	8,0		
		2004	0,0	0,3	1,3	0,0	1,1	4,1	0,0	6,9	
	Átlag	0,0	0,4	1,3	0,0	1,3	4,3	0,4	7,6		
Egy hallgatóra jutó számítógéplabor m <sup>2</sup> (m <sup>2</sup> /fő)	2003	0,0	0,1	0,4	0,0	0,1	0,4	0,3	1,4		
		2004	0,0	0,1	0,4	0,0	0,1	0,4	0,0	1,0	
	Átlag	0,0	0,1	0,4	0,0	0,1	0,4	0,3	1,3		
Egy hallgatóra jutó labor (egyéb) (m <sup>2</sup> /fő)	2003	0,0	0,2	0,1	0,0	0,2	0,3	0,0	0,9		
		2004	0,0	0,2	0,1	0,0	0,2	0,3	0,0	0,8	
	Átlag	0,0	0,2	0,1	0,0	0,2	0,3	0,0	0,8		

Intézmények		Építész karok			Nyugat-Magyarországi Egyetem		Fogorvostudományi karok				
		Budapesti Műszaki és Gazdaságtudományi Egyetem (BME)			Építész karok összesen	Erdőmérnöki Kar	Faipari Mérnöki Kar	DOTE	SOTE	Fogorvostudományi karok összesen	
		Építő-mérnöki Kar	Építész-mérnöki Kar								
Létszám adatok	Hallgatói létszám	Államilag finanszírozott hallgatói létszám (Fő)	2003	1 478	1 525	3 003	611	579	0	0	0
			2004	1 766	1 546	3 312	739	735	128	315	443
		Költségtérítési hallgatói létszám (Fő)	2003	941	402	1 342	218	479	0	0	0
			2004	753	495	1 248	222	382	89	162	251
		Hallgatói létszám összesen (Fő)	2003	2 419	1 927	4 345	829	1 058	0	0	0
			2004	2 519	2 041	4 560	961	1 117	217	477	694
	Oktatói létszám	A költségterítéses hallgatók aránya (%)	2003	39%	21%	31%	26%	45%	0%	0%	0%
			2004	30%	24%	27%	23%	34%	41%	34%	36%
		Átlag		34%	23%	29%	25%	40%	41%	34%	18%
		Allami támogatásból finanszírozott oktatói létszám (Fő)	2003	154	173	327	79	63	0	0	0
			2004	145	181	326	127	146	21	0	21
		Saját bevételből finanszírozott oktatói létszám (Fő)	2003	51	9	60	0	0	0	0	0
	2004	61	10	71	0	0	0	0	0		
	2003	205	182	387	79	63	0	0	0		
	2004	206	191	397	127	146	21	0	21		
	2003	25%	5%	16%	0%	0%	0%	0%	0%		
	2004	30%	5%	18%	0%	0%	0%	0%	0%		
	Átlag		27%	5%	17%	0%	0%	0%	0%	0%	
Bevételek	Költségvetési támogatások (Millió Ft.)	2003	1 666	1 556	3 222	818	685	698	0	698	
		2004	1 561	1 424	2 986	946	778	109	476	584	
	Intézményi működési saját bevételek (Millió Ft.)	2003	623	328	951	114	99	58	0	58	
		2004	765	292	1 056	166	126	28	113	141	
	Átvett pénzeszközök, egyéb saját bevételek előző évi tartalékokkal (Millió Ft.)	2003	768	778	1 546	236	144	262	0	262	
		2004	983	313	1 296	449	117	181	29	209	
	2003	3 056	2 662	5 718	1 168	928	1 018	0	1 018		
	2004	3 309	2 029	5 338	1 561	1 020	318	617	935		
Kiadások	Az államilag finanszírozott képzés kiadásai	Élőmunka költség jellegű kiadások (Millió Ft.)	2003	1 140	1 152	2 292	595	509	217	0	217
			2004	1 018	1 064	2 081	669	571	124	0	124
		Nem élőmunka költség jellegű kiadások (Millió Ft.)	2003	615	565	1 180	213	196	992	0	992
			2004	460	429	889	242	206	140	0	140
		Az államilag finanszírozott képzés kiadásai összesen (Millió Ft.)	2003	1 755	1 717	3 472	808	705	1 209	0	1 209
			2004	1 478	1 493	2 971	911	777	264	0	264
	Költségterítéses képzésből és egyéb saját bevételek	Élőmunka költség jellegű kiadások (Millió Ft.)	2003	369	173	542	85	69	2	0	2
			2004	319	120	439	36	49	6	0	6
		Nem élőmunka költség jellegű kiadások (Millió Ft.)	2003	517	343	860	330	157	2	0	2
			2004	601	330	932	90	56	16	0	16
		Költségterítéses képzésből és egyéb saját bevételekből finanszírozott képzés kiadásai	2003	886	516	1 402	415	225	5	0	5
			2004	921	450	1 370	127	106	22	0	22
	Pályázatok	Élőmunka költség jellegű kiadások (Millió Ft.)	2003								
			2004	133	60	193	61	18	1	53	54
		Nem élőmunka költség jellegű kiadások (Millió Ft.)	2003								
			2004	170	82	252	247	74	7	619	626
		Pályázatok összesen (Millió Ft.)	2003								
			2004	302	142	444	308	91	8	673	680
	Kiadások összesen (Millió Ft.)	Élőmunka költség jellegű kiadások (Millió Ft.)	2003	1 509	1 325	2 834	679	578	219	0	219
			2004	1 469	1 244	2 713	767	638	131	53	185
		Nem élőmunka költség jellegű kiadások (Millió Ft.)	2003	1 132	908	2 040	543	353	994	0	994
			2004	1 231	841	2 072	579	336	162	619	781
		Kiadások összesen (Millió Ft.)	2003	2 641	2 233	4 874	1 222	930	1 213	0	1 213
			2004	2 700	2 085	4 786	1 346	974	293	673	966
Egyéb pénzügyi mutatók	Bevételek és kiadások egyenlege (Millió Ft.)	2003	415	429	844	-55	-2	-195	0	-195	
		2004	609	-56	552	215	46	25	-56	-31	
	A költségvetési támogatások és az államilag finanszírozott képzés egyenlege (Millió Ft.)	2003	-89	-161	-250	10	-20	-510	0	-510	
		2004	84	-69	15	35	1	-155	476	321	
	2003	1 903	455	2 359	437	434	0	0	0		
	2004	1 942	359	2 301	680	510	212	1 285	1 497		
Kapacitás adatok	Tanterem (m <sup>2</sup> )	2003	2 841	2 802	5 643	977	498	0	0	0	
		2004	3 117	2 593	5 710	941	498	0	0	0	
	Számítógép labor (m <sup>2</sup> )	2003	316	660	976	0	0	0	0	0	
		2004	273	115	387	0	0	0	0	0	
	Labor (egyéb) (m <sup>2</sup> )	2003	2 836	1 158	3 994	342	0	0	0	0	
		2004	3 697	891	4 588	342	0	0	0	0	
Fajlagos kapacitás adatok	Egy hallgatóra jutó kiadások (Millió Ft./Fő)	2003	1,092	1,159	2,251	1,474	0,879	0,000	0,000	0,000	
		2004	1,072	1,022	2,094	1,401	0,872	1,351	1,411	2,762	
		Átlag	1,082	1,090	2,172	1,438	0,876	1,351	1,411	2,762	
	Egy hallgatóra jutó költségvetési támogatások (Millió Ft./Fő)	2003	0,689	0,808	1,496	0,986	0,647	0,000	0,000	0,000	
		2004	0,620	0,698	1,318	0,984	0,697	0,501	0,997	1,498	
		Átlag	0,654	0,753	1,407	0,985	0,672	0,501	0,997	1,498	
	Költségvetési támogatások aránya az intézményi bevételekhez (%)	2003	55%	58%	113%	70%	74%	69%	0%	69%	
		2004	47%	70%	117%	61%	76%	34%	77%	111%	
		Átlag	51%	64%	115%	65%	75%	51%	77%	129%	
	Egy oktatóra jutó hallgató (Fő/fő)	2003	12	11	22	10	17	0	0	0	
		2004	12	11	23	8	8	10	0	10	
		Átlag	12	11	23	9	12	10	0	10	
	Egy hallgatóra jutó tanteremi m <sup>2</sup> (m <sup>2</sup> /fő)	2003	1,2	1,5	2,6	1,2	0,5	0,0	0,0	0,0	
		2004	1,2	1,3	2,5	1,0	0,4	0,0	0,0	0,0	
		Átlag	1,2	1,4	2,6	1,1	0,5	0,0	0,0	0,0	
	Egy hallgatóra jutó számítógéplabor m <sup>2</sup> (m <sup>2</sup> /fő)	2003	0,1	0,3	0,5	0,0	0,0	0,0	0,0	0,0	
		2004	0,1	0,1	0,2	0,0	0,0	0,0	0,0	0,0	
		Átlag	0,1	0,2	0,3	0,0	0,0	0,0	0,0	0,0	
Egy hallgatóra jutó labor (egyéb) (m <sup>2</sup> /fő)	2003	1,2	0,6	1,8	0,4	0,0	0,0	0,0	0,0		
	2004	1,5	0,4	1,9	0,4	0,0	0,0	0,0	0,0		
	Átlag	1,3	0,5	1,8	0,4	0,0	0,0	0,0	0,0		

Intézmények		Gépészmérnöki karok						Gyógyszerésztudományi karok				
		BME	Szent István	Miskolc	BMF	Gépészmérnöki karok összesen	DOTÉ	SOTE	Szeged	Gyógyszerésztudományi karok összesen		
		Gépészmérnöki Kar	Gépészmérnöki Kar	Gépészmérnöki Kar	Bánki Donát Gépészmérnöki Főiskolai Kar		Gyógyszerésztudományi Kar	Gyógyszerésztudományi Kar	Gyógyszerésztudományi Kar			
Létszám adatok	Hallgatói létszám	Államilag finanszírozott hallgatói létszám (Fő)	2003	1 903	682	1 950	1 021	5 556	0	0	503	503
			2004	2 288	805	2 091	1 013	6 197	194	577	494	1 265
		Kölségtérítéssel hallgatói létszám (Fő)	2003	351	323	853	418	1 945	0	0	72	72
			2004	331	656	781	645	2 413	18	32	79	129
		Hallgatói létszám összesen (Fő)	2003	2 254	1 005	2 803	1 439	7 501	0	0	575	575
			2004	2 619	1 461	2 872	1 658	8 610	212	609	573	1 394
	Oktatói létszám	A kölségtérítéssel hallgatók aránya (%)	2003	16%	32%	30%	29%	26%	0%	0%	13%	13%
			2004	13%	45%	27%	39%	28%	8%	5%	14%	9%
		Átlag	2003	14%	39%	29%	34%	27%	8%	5%	13%	11%
		Allami támogatásból finanszírozott oktatói létszám (Fő)	2003	167	86	214	60	527	0	0	21	21
			2004	152	91	210	74	527	17	0	44	61
		Saját bevételből finanszírozott oktatói létszám (Fő)	2003	25	0	44	0	69	0	0	17	17
		2004	30	0	37	20	87	0	0	6	6	
	Oktatói létszám összesen (Fő)	2003	192	86	258	60	596	0	0	39	39	
	2004	182	91	247	94	614	17	0	50	67		
Átlag	2003	13%	0%	17%	0%	12%	0%	0%	45%	45%		
	2004	16%	0%	15%	21%	14%	0%	0%	12%	9%		
Átlag	2003	15%	0%	16%	21%	13%	0%	0%	29%	27%		
Bevételek	Kölségtérítési támogatások (Millió Ft.)	2003	2 141	954	2 000	741	5 836	378	0	965	1 342	
		2004	1 978	921	1 766	657	5 322	233	848	804	1 886	
	Intézményi működési saját bevételek (Millió Ft.)	2003	443	303	402	244	1 392	89	0	65	154	
		2004	528	170	486	246	1 430	61	48	107	216	
	Átvett pénzeszközök, egyéb saját bevételek előző évi tartalékokkal (Millió Ft.)	2003	1 203	163	505	124	1 994	524	0	1 066	1 590	
		2004	1 367	246	913	225	2 751	388	194	1 040	1 622	
Bevételek összesen (Millió Ft.)	2003	3 786	1 420	2 907	1 109	9 222	990	0	2 096	3 086		
	2004	3 874	1 337	3 164	1 127	9 502	682	1 090	1 952	3 724		
Kiadások	Az államilag finanszírozott képzés kiadásai	Élőmunka költség jellegű kiadások (Millió Ft.)	2003	1 384	770	1 321	438	3 913	434	0	532	967
			2004	1 272	669	1 356	506	3 803	266	0	485	751
		Nem élőmunka költség jellegű kiadások (Millió Ft.)	2003	885	324	588	254	2 051	479	0	366	844
			2004	684	214	456	268	1 622	300	0	289	588
		Az államilag finanszírozott képzés kiadásai összesen (Millió Ft.)	2003	2 269	1 094	1 909	692	5 964	913	0	898	1 811
			2004	1 956	884	1 812	774	5 426	565	0	774	1 339
	Kölségtérítéssel és egyéb saját bevételekből	Élőmunka költség jellegű kiadások (Millió Ft.)	2003	294	66	273	73	705	4	0	422	426
			2004	216	87	181	90	574	14	0	49	62
		Nem élőmunka költség jellegű kiadások (Millió Ft.)	2003	628	132	587	145	1 491	5	0	200	205
			2004	778	152	237	57	1 224	34	0	72	106
		Kölségtérítéssel és egyéb saját bevételekből finanszírozott képzés kiadásai	2003	922	198	859	218	2 196	9	0	623	632
			2004	994	239	417	147	1 798	47	0	121	168
	Pályázatok	Élőmunka költség jellegű kiadások (Millió Ft.)	2003	157	10	90	14	270	2	19	366	387
			2004	232	27	346	73	678	14	484	165	663
		Nem élőmunka költség jellegű kiadások (Millió Ft.)	2003	389	36	436	87	948	16	502	532	1 050
			2004	1 677	836	1 593	511	4 618	438	0	955	1 393
		Pályázatok összesen (Millió Ft.)	2003	1 645	766	1 627	610	4 648	281	19	900	1 200
			2004	1 513	456	1 175	399	3 543	484	0	566	1 050
	Kiadások összesen (Millió Ft.)	Élőmunka költség jellegű kiadások (Millió Ft.)	2003	1 695	393	1 038	398	3 525	347	484	526	1 357
			2004	3 191	1 292	2 768	910	8 161	922	0	1 521	2 443
		Nem élőmunka költség jellegű kiadások (Millió Ft.)	2003	3 339	1 160	2 665	1 009	8 172	629	502	1 426	2 557
			2004	595	128	139	200	1 061	68	0	575	643
		Bevételek és kiadások egyenlege (Millió Ft.)	2003	535	177	499	118	1 330	53	588	525	1 166
			2004	-129	-140	91	49	-128	-535	0	66	-469
Egyéb pénzügyi mutatók	A költségvetési támogatások és az államilag finanszírozott képzés egyenlege (Millió Ft.)	2003	22	37	-46	-118	-104	-332	848	31	547	
		2004	2 907	1 071	2 815	406	7 199	0	0	1 393	1 393	
	Eszközök - Mérlegfőösszeg (Millió Ft.)	2003	3 573	1 818	3 022	629	9 042	455	744	0	1 199	
Kapacitás adatok	Tanterem (m <sup>2</sup> )	2003	3 253	502	3 803	227	7 785	0	0	342	342	
		2004	3 019	502	3 656	252	7 429	0	0	338	338	
	Számítógép labor (m <sup>2</sup> )	2003	625	363	727	452	2 167	0	0	89	89	
		2004	863	363	709	456	2 391	0	0	89	89	
	Labor (egyéb) (m <sup>2</sup> )	2003	9 363	2 554	2 886	1 308	16 111	0	0	1 422	1 422	
		2004	7 419	2 554	2 886	1 308	14 167	0	0	1 422	1 422	
Fajlagos kapacitás adatok	Egy hallgatóra jutó kiadások (Millió Ft./Fő)	2003	1,416	1,286	0,988	0,632	1,088	0,000	0,000	2,645	2,645	
			2004	1,275	0,794	0,928	0,608	0,949	2,966	0,824	2,492	6,282
		Átlag	2003	1,345	1,040	0,958	0,620	1,019	2,966	0,824	2,568	6,359
	Egy hallgatóra jutó költségvetési támogatások (Millió Ft./Fő)	2003	0,950	0,949	0,714	0,515	0,778	0,000	0,000	1,677	1,677	
			2004	0,755	0,630	0,615	0,396	0,618	1,100	1,393	1,405	3,898
		Átlag	2003	0,853	0,790	0,664	0,456	0,698	1,100	1,393	1,541	4,034
	Kölségtérítési támogatások aránya az intézményi bevételekhez (%)	2003	57%	67%	69%	67%	63%	38%	0%	46%	84%	
			2004	51%	69%	56%	58%	56%	34%	78%	41%	153%
		Átlag	2003	54%	68%	62%	63%	60%	36%	78%	44%	158%
	Egy oktatóra jutó hallgató (Fő/fő)	2003	12	12	11	24	13	0	0	15	15	
			2004	14	16	12	18	14	12	0	11	24
		Átlag	2003	13	14	11	21	13	12	0	13	26
	Egy hallgatóra jutó tanteremi m <sup>2</sup> (m <sup>2</sup> /fő)	2003	1,4	0,5	1,4	0,2	1,0	0,0	0,0	0,6	0,6	
			2004	1,2	0,3	1,3	0,2	0,9	0,0	0,0	0,6	0,6
Átlag		2003	1,3	0,4	1,3	0,2	1,0	0,0	0,0	0,6	0,6	
Egy hallgatóra jutó számítógéplabor m <sup>2</sup> (m <sup>2</sup> /fő)	2003	0,3	0,4	0,3	0,3	0,3	0,0	0,0	0,2	0,2		
		2004	0,3	0,2	0,2	0,3	0,3	0,0	0,0	0,2	0,2	
	Átlag	2003	0,3	0,3	0,3	0,3	0,3	0,0	0,0	0,2	0,2	
Egy hallgatóra jutó labor (egyéb) (m <sup>2</sup> /fő)	2003	4,2	2,5	1,0	0,9	2,1	0,0	0,0	2,5	2,5		
		2004	2,8	1,7	1,0	0,8	1,6	0,0	0,0	2,5	2,5	
	Átlag	2003	3,5	2,1	1,0	0,8	1,9	0,0	0,0	2,5	2,5	

Intézmények		Közgazdasági és társadalomtudományi karok I.												
		Budapesti Gazdasági Főiskola (BGF)			Corvinus Egyetem				BME	DOTÉ	ELTE			
		Pénzügyi és számviteli főiskolai kar	Keresk., vendég-látó, és idegen-forg. főiskolai kar	Külkereskedelmi főiskolai kar	Állami-gazgatási Kar	Gazdálko-dástudo-mányi Kar	Közgazda-ságtudo-mányi Kar	Társada-lomtudo-mányi Kar	Gazdasá-g-tudományi Kar	Közgaz-daság-tudományi Kar	Társada-lomtudo-mányi Kar			
Létszám adatok	Hallgatói létszám	Államilag finanszírozott hallgatói létszám (Fő)	2003	4 812	3 441	2 357	775	2 957	1 220	1 278	1 828	0	1 114	
			2004	4 859	2 244	3 554	790	3 016	1 413	1 288	1 473	757	978	
		Kölségtérítéssel hallgatói létszám (Fő)	2003	1 852	1 866	1 106	1 494	1 614	194	546	6 644	0	460	
			2004	1 620	1 066	2 006	1 505	1 522	153	611	6 761	176	695	
		Hallgatói létszám összesen (Fő)	2003	6 664	5 307	3 463	2 269	4 571	1 414	1 824	8 472	0	1 574	
			2004	6 479	3 310	5 560	2 295	4 538	1 566	1 899	8 234	933	1 673	
	Oktatói létszám	A kölségtérítéssel hallgatók aránya (%)	2003	28%	35%	32%	66%	35%	14%	30%	78%	0%	29%	
			2004	25%	32%	36%	66%	34%	10%	32%	82%	19%	42%	
		Átlag	2003	26%	34%	34%	66%	34%	12%	31%	80%	19%	35%	
		Allami támogatásból finanszírozott oktatói létszám (Fő)	2003	201	185	113	103	240	167	77	256	0	74	
			2004	200	107	178	78	198	148	130	275	31	78	
		Saját bevételből finanszírozott oktatói létszám (Fő)	2003	252	367	95	36	94	38	36	77	0	2	
Bevételek	Költségvetési támogatások (Millió Ft.)		2003	2 155	1 489	1 141	566	2 305	1 330	846	1 833	566	710	
			2004	2 397	1 221	1 571	488	1 663	1 153	913	1 510	385	727	
		Intézményi működési saját bevételek (Millió Ft.)	2003	830	1 052	544	618	1 041	328	264	1 198	133	78	
			2004	869	581	1 064	781	1 179	319	393	1 241	100	169	
		Átvett pénzeszközök, egyéb saját bevételek előző évi tartalékokkal (Millió Ft.)	2003	670	707	293	215	284	51	139	1 355	785	81	
			2004	623	268	412	-96	690	197	170	1 121	640	242	
	Kiadások	Az államilag finanszírozott képzés kiadásai	Élőmunka költség jellegű kiadások (Millió Ft.)	2003	1 222	924	709	677	1 350	863	472	1 577	651	371
				2004	1 225	600	975	524	1 206	889	731	1 583	438	448
			Nem élőmunka költség jellegű kiadások (Millió Ft.)	2003	930	647	369	467	942	469	353	665	715	263
				2004	1 132	484	638	410	848	478	324	449	494	257
			Az államilag finanszírozott képzés kiadásai összesen (Millió Ft.)	2003	2 152	1 571	1 078	1 144	2 292	1 332	825	2 241	1 367	634
				2004	2 357	1 083	1 613	935	2 054	1 367	1 056	2 033	933	705
Egyéb pénzügyi mutatók	Kölségtérítéssel képzésből és egyéb saját bevételek	Élőmunka költség jellegű kiadások (Millió Ft.)	2003	511	587	515	193	540	188	191	573	6	8	
			2004	489	527	478	213	464	141	161	483	23	80	
		Nem élőmunka költség jellegű kiadások (Millió Ft.)	2003	628	838	260	333	440	103	140	764	7	190	
			2004	597	188	603	296	425	81	122	748	56	155	
		Kölségtérítéssel képzésből és egyéb saját bevételekből finanszírozott képzés kiadásai	2003	1 139	1 425	775	526	980	290	331	1 337	14	198	
			2004	1 087	715	1 081	509	889	223	283	1 231	78	235	
	Pályázatok	Élőmunka költség jellegű kiadások (Millió Ft.)	2003	16	7	5	6	61	14	27	101	3	21	
			2004	22	46	25	25	332	61	58	142	23	85	
		Nem élőmunka költség jellegű kiadások (Millió Ft.)	2003											
			2004											
		Pályázatok összesen (Millió Ft.)	2003	38	52	29	31	392	75	85	243	27	106	
			2004	1 733	1 510	1 225	870	1 890	1 051	662	2 150	657	379	
Kapacitás adatok	Kiadások összesen (Millió Ft.)	Élőmunka költség jellegű kiadások (Millió Ft.)	2003	1 730	1 133	1 458	743	1 731	1 044	920	2 167	464	549	
			2004	1 558	1 485	629	800	1 382	572	493	1 428	723	453	
		Nem élőmunka költség jellegű kiadások (Millió Ft.)	2003	1 751	717	1 265	732	1 605	621	504	1 339	573	497	
			2004	3 291	2 996	1 854	1 670	3 273	1 622	1 156	3 578	1 380	832	
		Kiadások összesen (Millió Ft.)	2003	3 482	1 850	2 723	1 475	3 336	1 665	1 423	3 507	1 038	1 046	
			2004	365	253	124	-271	358	86	94	808	104	37	
Fajlagos kapacitás adatok	Egyéb pénzügyi mutatók	Bevételek és kiadások egyenlege (Millió Ft.)	2003	408	219	325	-303	195	5	54	365	87	92	
			2004	4	-82	62	-578	13	-3	22	-409	-800	76	
		A költségvetési támogatások és az államilag finanszírozott képzés egyenlege (Millió Ft.)	2003	40	137	-42	-447	-392	-214	-142	-523	-548	22	
			2004	3 308	1 042	2 306	1 228	2 461	807	969	1 143	0	548	
		Eszközök - Mérlegfőösszeg (Millió Ft.)	2003	3 266	2 393	1 055	1 674	759	872	253	1 398	750	703	
			2004	20 232	4 420	4 123	1 795	4 032	1 454	819	8 831	0	203	
Fajlagos kapacitás adatok	Tanterem (m <sup>2</sup> )		2003	2 230	557	1 253	1 795	4 032	1 454	819	2 740	0	187	
			2004	904	303	444	218	517	149	192	360	0	180	
		Számítógép labor (m <sup>2</sup> )	2003	968	444	370	218	517	149	193	20	0	233	
			2004	239	295	113	63	26	8	10	50	0	0	
		Labor (egyéb) (m <sup>2</sup> )	2003	239	113	375	64	26	8	10	655	0	0	
			2004	0,494	0,565	0,535	0,736	0,716	1,147	0,634	0,422	0,000	0,529	
	Egy hallgatóra jutó kiadások (Millió Ft./Fő)		2004	0,537	0,559	0,490	0,643	0,735	1,063	0,750	0,426	1,112	0,625	
		Átlag	2003	0,516	0,562	0,513	0,689	0,726	1,105	0,692	0,424	1,112	0,577	
		Egy hallgatóra jutó költségvetési támogatások (Millió Ft./Fő)	2003	0,323	0,281	0,329	0,249	0,504	0,940	0,464	0,216	0,000	0,451	
			2004	0,370	0,369	0,283	0,213	0,366	0,736	0,481	0,183	0,412	0,435	
		Átlag	2003	0,347	0,325	0,306	0,231	0,435	0,838	0,472	0,200	0,412	0,443	
			2003	59%	46%	58%	40%	64%	78%	68%	42%	38%	82%	
Egy oktatóra jutó hallgató (Fő/fő)	Kölségtérítéssel támogatások aránya az intézményi bevételekhez (%)	2004	62%	59%	52%	42%	47%	69%	62%	39%	34%	64%		
	Átlag	2003	60%	52%	55%	41%	55%	73%	65%	40%	36%	73%		
		2003	15	10	17	16	14	7	16	25	0	21		
		2004	17	16	14	23	17	9	12	23	26	21		
	Átlag	2003	16	13	15	19	15	8	14	24	26	21		
		2003	1,5	0,8	1,2	0,8	0,9	1,0	0,4	1,0	0,0	0,1		
Egy hallgatóra jutó tanteremi m <sup>2</sup> (m <sup>2</sup> /fő)		2004	0,3	0,2	0,2	0,8	0,9	0,9	0,4	0,3	0,0	0,1		
	Átlag	2003	0,9	0,5	0,7	0,8	0,9	1,0	0,4	0,7	0,0	0,1		
		2003	0,1	0,1	0,1	0,1	0,1	0,1	0,1	0,0	0,0	0,1		
		2004	0,1	0,1	0,1	0,1	0,1	0,1	0,1	0,0	0,0	0,1		
	Átlag	2003	0,1	0,1	0,1	0,1	0,1	0,1	0,1	0,0	0,0	0,1		
		2003	0,0	0,1	0,0	0,0	0,0	0,0	0,0	0,0	0,0	0,0		
Egy hallgatóra jutó labor (egyéb) (m <sup>2</sup> /fő)		2004	0,0	0,0	0,1	0,0	0,0	0,0	0,0	0,1	0,0	0,0		
	Átlag	2003	0,0	0,0	0,1	0,0	0,0	0,0	0,0	0,0	0,0	0,0		
		2004	0,0	0,0	0,1	0,0	0,0	0,0	0,0	0,0	0,0	0,0		

Intézmények		Közgazdasági és társadalomtudományi karok II.												
		PTE	Szent István	BMF	EKF	NYF	TSF	ME	NYME	VE	Szeged	Közgazdasági és társadalomtudományi karok összesen		
		Közgazdasági és társadalomtudományi kar	Gazdasági és Társadalomtudományi Kar	Keleti Károly Gazdasági Tudományi Főiskolai Kar	Gazdasági és Társadalomtudományi Főiskolai Kar	Gazdasági és Társadalomtudományi Főiskolai Kar	Gazdasági Főiskolai Kar	Gazdasági tudományi Kar	Közgazdaságtudományi Kar	Gazdasági tudományi Kar	Gazdasági tudományi Kar	Közgazdasági és társadalomtudományi karok összesen		
Létszám adatok	Hallgatói létszám	Államilag finanszírozott hallgatói létszám (Fő)	2003	1 373	1 301	1 467	0	1 299	1 314	1 132	834	2 178	594	31 274
		2004	1 326	1 607	1 622	2 012	1 373	0	1 060	936	2 313	592	33 212	
		Kölségtérítéssel hallgatói létszám (Fő)	2003	702	2 463	692	0	2 299	728	940	2 278	924	598	27 400
		2004	756	5 027	813	2 021	2 556	0	962	2 185	1 629	621	32 685	
		Hallgatói létszám összesen (Fő)	2003	2 075	3 764	2 159	0	3 598	2 042	2 072	3 112	3 102	1 192	58 674
		2004	2 082	6 634	2 435	4 033	3 928	0	2 022	3 121	3 942	1 213	65 897	
	Oktatói létszám	A kölségtérítéssel hallgatók aránya (%)	2003	34%	65%	32%	0%	64%	36%	45%	73%	30%	50%	47%
		2004	36%	76%	33%	50%	65%	0%	48%	70%	41%	51%	50%	
		Átlag	35%	71%	33%	50%	64%	36%	46%	72%	36%	51%	48%	
		Allami támogatásból finanszírozott oktatói létszám (Fő)	2003	87	91	72	0	50	41	88	60	54	24	1 983
		2004	83	110	44	109	55	0	86	183	49	40	2 182	
		Saját bevételből finanszírozott oktatói létszám (Fő)	2003	2	12	0	0	43	32	17	0	16	7	1 126
Bevételek	Költségvetési támogatások (Millió Ft.)	2003	777	1 991	971	0	490	444	993	576	2 034	399	21 618	
		2004	748	1 786	961	869	1 032	598	856	683	1 170	389	21 119	
		Intézményi működési saját bevételek (Millió Ft.)	2003	376	1 085	156	0	168	209	302	397	245	183	9 208
		2004	403	975	199	330	697	215	298	375	481	188	10 857	
		Átvett pénzeszközök, egyéb saját bevételek előző évi tartalékokkal (Millió Ft.)	2003	159	369	89	0	90	25	217	-117	349	208	5 970
		2004	160	452	213	217	172	60	276	1	126	162	6 105	
	Saját bevételből finanszírozott oktatók aránya (%)	2003	1 311	3 445	1 216	0	748	678	1 512	856	2 628	790	36 796	
		2004	1 310	3 213	1 373	1 415	1 900	873	1 430	1 059	1 777	739	38 081	
		2003	2%	12%	0%	0%	46%	44%	16%	0%	23%	24%	36%	
		2004	16%	0%	17%	12%	47%	0%	11%	0%	13%	30%	28%	
		Átlag	9%	12%	17%	12%	46%	44%	14%	0%	18%	27%	32%	
		2003	777	1 991	971	0	490	444	993	576	2 034	399	21 618	
Kiadások	Az államilag finanszírozott képzés kiadásai	Élőmunka költség jellegű kiadások (Millió Ft.)	2003	554	1 373	461	0	396	303	622	453	377	208	13 563
		2004	569	1 157	488	583	377	308	613	572	297	216	13 801	
		Nem élőmunka költség jellegű kiadások (Millió Ft.)	2003	534	876	367	0	652	221	338	233	480	142	9 664
		2004	277	591	426	297	529	311	283	273	391	157	9 051	
		Az államilag finanszírozott képzés kiadásai összesen (Millió Ft.)	2003	1 088	2 249	829	0	1 048	525	960	686	857	350	23 227
		2004	846	1 748	915	879	906	619	896	845	688	373	22 852	
	Költségterítéses képzésből és egyéb saját bevételekből finanszírozott képzés kiadásai	Élőmunka költség jellegű kiadások (Millió Ft.)	2003	162	386	26	0	280	107	133	79	177	66	4 727
		2004	92	415	46	66	288	108	119	116	201	82	4 594	
		Nem élőmunka költség jellegű kiadások (Millió Ft.)	2003	328	396	83	0	4	60	344	168	331	269	5 686
		2004	201	592	35	277	36	72	143	212	238	96	5 173	
		Kölségtérítéses képzésből és egyéb saját bevételekből finanszírozott képzés kiadásai	2003	490	782	109	0	284	167	476	247	508	335	10 414
		2004	293	1 007	82	343	324	181	262	328	439	178	9 766	
Pályázatok	Élőmunka költség jellegű kiadások (Millió Ft.)	2003	6	10	5	15	33	0	25	2	13	4	374	
	2004	24	23	46	129	41	26	168	23	16	18	1 333		
	Nem élőmunka költség jellegű kiadások (Millió Ft.)	2003	29	33	52	145	74	26	193	26	29	21	1 707	
	2004	716	1 759	487	0	676	410	754	532	554	274	18 290		
	Pályázatok összesen (Millió Ft.)	2003	35	43	57	160	107	52	218	52	51	35	1 981	
	2004	742	1 782	533	144	716	420	754	532	554	274	18 290		
Kiadások összesen (Millió Ft.)	Élőmunka költség jellegű kiadások (Millió Ft.)	2003	862	1 272	451	0	656	282	682	401	811	410	15 351	
	2004	502	1 207	508	702	607	410	594	509	644	270	15 557		
	Nem élőmunka költség jellegű kiadások (Millió Ft.)	2003	1 578	3 030	938	0	1 332	691	1 436	933	1 365	685	33 641	
	2004	1 169	2 788	1 048	1 367	1 305	826	1 351	1 199	1 156	572	34 326		
	Kiadások összesen (Millió Ft.)	2003	2 440	4 302	1 389	0	1 988	1 347	2 118	1 334	1 776	1 095	49 992	
	2004	1 671	4 015	1 556	2 771	2 912	1 736	1 745	1 753	1 801	842	49 983		
Egyéb pénzügyi mutatók	Bevételek és kiadások egyenlege (Millió Ft.)	2003	-266	415	278	0	-584	-13	76	-77	1 263	106	3 155	
	2004	141	425	325	48	595	47	79	-140	621	167	3 755		
	A költségvetési támogatások és az államilag finanszírozott képzés egyenlege (Millió Ft.)	2003	-311	-258	143	0	-557	-80	34	-111	1 177	49	-1 609	
	2004	-99	38	46	-10	126	-21	-40	-163	481	16	-1 734		
Kapacitás adatok	Eszközök - Mérlegfőösszeg (Millió Ft.)	2003	2 207	1 254	462	0	660	373	1 061	583	638	326	21 374	
	2004	2 217	888	789	708	1 083	515	958	832	694	0	21 807		
	Tanterem (m <sup>2</sup> )	2003	72	1 882	339	0	773	207	2 481	711	573	82	43 028	
	2004	72	1 882	362	242	773	0	2 345	635	602	82	22 062		
Fajlagos kapacitás adatok	Egy hallgatóra jutó kiadások (Millió Ft./Fő)	2003	110	1 756	331	0	155	292	169	275	0	6 356		
		2004	110	1 756	334	792	0	278	124	282	0	6 788		
		Átlag	0	0	102	0	30	0	4	0	75	5	1 021	
	Egy hallgatóra jutó tanteremi m <sup>2</sup> (m <sup>2</sup> /fő)	2003	0	0	102	0	30	16 568	4	0	75	6	18 276	
		2004	0,760	0,805	0,434	0,000	0,370	0,339	0,693	0,300	0,440	0,574	10,494	
		Átlag	0,561	0,420	0,430	0,339	0,332	0,000	0,668	0,384	0,293	0,472	10,840	
	Egy hallgatóra jutó költségvetési támogatások (Millió Ft./Fő)	2003	0,374	0,529	0,450	0,000	0,136	0,218	0,479	0,185	0,656	0,334	7,121	
		2004	0,359	0,269	0,395	0,215	0,263	0,000	0,423	0,219	0,297	0,320	6,609	
		Átlag	0,367	0,399	0,422	0,215	0,200	0,218	0,451	0,202	0,476	0,327	7,287	
	Költségvetési támogatások aránya az intézményi bevételekhez (%)	2003	59%	58%	80%	0%	66%	66%	66%	67%	77%	50%	1162%	
		2004	57%	56%	70%	61%	54%	69%	60%	64%	66%	53%	1138%	
		Átlag	58%	57%	75%	61%	60%	67%	63%	66%	72%	52%	1181%	
Egy oktatóra jutó hallgató (Fő/fő)	2003	23	37	30	0	39	28	20	52	44	38	451		
	2004	21	60	46	33	38	0	21	17	71	21	507		
	Átlag	22	48	38	33	38	28	20	34	58	30	522		
Egy hallgatóra jutó számítógéplabor m <sup>2</sup> (m <sup>2</sup> /fő)	2003	0,0	0,5	0,2	0,0	0,2	0,1	1,2	0,2	0,2	0,1	10,6		
	2004	0,0	0,3	0,1	0,1	0,2	0,0	1,2	0,2	0,2	0,1	6,5		
	Átlag	0,0	0,4	0,2	0,1	0,2	0,1	1,2	0,2	0,2	0,1	8,6		
Egy hallgatóra jutó számítógéplabor m <sup>2</sup> (m <sup>2</sup> /fő)	2003	0,1	0,5	0,2	0,0	0,0	0,1	0,1	0,1	0,1	0,0	1,9		
	2004	0,1	0,3	0,1	0,2	0,0	0,0	0,1	0,0	0,1	0,0	1,8		
	Átlag	0,1	0,4	0,1	0,2	0,0	0,1	0,1	0,0	0,1	0,0	2,0		
Egy hallgatóra jutó labor (egyéb) m <sup>2</sup> (m <sup>2</sup> /fő)	2003	0,0	0,0	0,0	0,0	0,0	0,0	0,0	0,0	0,0	0,0	0,3		
	2004	0,0	0,0	0,0	0,0	0,0	0,0	0,0	0,0	0,0	0,0	0,3		
	Átlag	0,0	0,0	0,0	0,0	0,0	0,0	0,0	0,0	0,0	0,0	0,3		

20 sz. Elemző tábla

Intézmények		BME	Mérnöki karok					
			Veszprémi Egyetem	Budapesti Műszaki Főiskola	Mérnöki karok összesen			
			Közlekedés-mérnöki Kar	Mérnöki Kar	Rejtő Sándor Könnyűipari Főiskolai Kar			
Létszám adatok	Hallgatói létszám	Államilag finanszírozott hallgatói létszám (Fő)	2003	1 011	908	1 435	2 343	
			2004	1 192	860	1 006	1 866	
		Költségtérítéssel hallgatói létszám (Fő)	2003	239	310	391	701	
			2004	337	108	811	919	
		Hallgatói létszám összesen (Fő)	2003	1 250	1 218	1 826	3 044	
			2004	1 529	968	1 817	2 785	
	Oktatói létszám	A költségtérítéssel hallgatók aránya (%)	2003	19%	25%	21%	23%	
			2004	22%	11%	45%	33%	
		Átlag		21%	18%	33%	28%	
		Állami támogatásból finanszírozott oktatói létszám (Fő)	2003	110	101	65	166	
			2004	106	89	81	170	
		Saját bevételből finanszírozott oktatói létszám (Fő)	2003	11	3	0	3	
	Bevételek	Költségvetési támogatások (Millió Ft.)		2003	1 114	858	887	1 746
				2004	1 076	976	760	1 735
Intézményi működési saját bevételek (Millió Ft.)			2003	267	193	100	292	
			2004	356	117	164	281	
Atvett pénzeszközök, egyéb saját bevételek előző évi tartalékokkal (Millió Ft)			2003	592	375	85	460	
			2004	662	602	170	772	
Bevételek összesen (Millió Ft.)			2003	1 973	1 426	1 072	2 498	
			2004	2 094	1 695	1 094	2 788	
		Az államilag finanszírozott képzés kiadásai	Élőmunka költség jellegű kiadások (Millió Ft.)	2003	774	614	458	1 072
				2004	718	502	525	1 027
Nem élőmunka költség jellegű kiadások (Millió Ft.)	2003		420	575	324	899		
	2004		319	358	318	676		
Kiadások	Költségtérítéssel képzésből és egyéb saját bevételek	Az államilag finanszírozott képzés kiadásai összesen (Millió Ft.)	2003	1 195	1 189	783	1 971	
			2004	1 037	860	843	1 703	
		Élőmunka költség jellegű kiadások (Millió Ft.)	2003	150	156	18	174	
			2004	130	170	23	193	
	Pályázatok	Nem élőmunka költség jellegű kiadások (Millió Ft.)	2003	269	175	75	251	
			2004	351	139	24	163	
		Költségtérítéssel képzésből és egyéb saját bevételekből finanszírozott képzés kiadásai	2003	420	332	93	425	
			2004	480	309	46	356	
	Kiadások összesen (Millió Ft.)	Élőmunka költség jellegű kiadások (Millió Ft.)	2003	118	191	3	194	
			2004	91	190	49	240	
Nem élőmunka költség jellegű kiadások (Millió Ft.)		2003						
		2004						
Pályázatok összesen (Millió Ft.)		2003	209	381	52	433		
		2004	209	381	52	433		
Egyéb pénzügyi mutatók	Bevételek és kiadások egyenlege (Millió Ft.)		2003	358	-94	197	102	
			2004	368	145	152	297	
	A költségvetési támogatások és az államilag finanszírozott kiadások egyenlege (Millió Ft.)		2003	-81	-330	105	-226	
			2004	39	116	-83	33	
	Eszközök - Mérlegfőösszeg (Millió Ft.)		2003	871	1 132	410	1 542	
			2004	912	1 062	631	1 693	
Kapacitás adatok	Tanterem (m <sup>2</sup> )		2003	1 797	860	287	1 147	
			2004	1 655	810	284	1 094	
	Számítógép labor (m <sup>2</sup> )		2003	306	543	343	886	
			2004	450	531	343	874	
	Labor (egyéb) (m <sup>2</sup> )		2003	3 332	4 098	1 317	5 415	
			2004	2 525	4 097	1 317	5 414	
Fajlagos kapacitás adatok	Egy hallgatóra jutó kiadások (Millió Ft/Fő)		2003	1,291	1,248	0,480	1,728	
			2004	1,129	1,601	0,518	2,119	
		Átlag		1,210	1,425	0,499	1,924	
	Egy hallgatóra jutó költségvetési támogatások (Millió Ft/Fő)		2003	0,891	0,705	0,486	1,191	
			2004	0,704	1,008	0,418	1,426	
		Átlag		0,797	0,857	0,452	1,308	
	Költségvetési támogatások aránya az intézményi bevételekhez (%)		2003	56%	60%	83%	143%	
			2004	51%	58%	69%	127%	
		Átlag		54%	59%	76%	135%	
	Egy oktatóra jutó hallgató (Fő/fő)		2003	10	12	28	40	
			2004	11	10	22	32	
		Átlag		11	11	25	36	
	Egy hallgatóra jutó tanteremi m <sup>2</sup> (m <sup>2</sup> /fő)		2003	1,4	0,7	0,2	0,9	
			2004	1,1	0,8	0,2	1,0	
Átlag			1,3	0,8	0,2	0,9		
Egy hallgatóra jutó számítógéplabor m <sup>2</sup> (m <sup>2</sup> /fő)		2003	0,2	0,4	0,2	0,6		
		2004	0,3	0,5	0,2	0,7		
	Átlag		0,3	0,5	0,2	0,7		
Egy hallgatóra jutó labor (egyéb) (m <sup>2</sup> /fő)		2003	2,7	3,4	0,7	4,1		
		2004	1,7	4,2	0,7	5,0		
	Átlag		2,2	3,8	0,7	4,5		

Intézmények			Mező- és élelmiszergazdasági karkok I.										
			Corvinus Egyetem			DOTE		Szent István		Szeged		VE	
			Élelmiszer-tudományi Kar	Kertészettudományi Kar	Tájépítő-szeti Kar	Mezőgazdasági tudományi Kar	Agrárgazdasági és Vidékfejlesztési Kar	Mezőgazdaság- és Környezettudományi Kar	Állatorvos-tudományi Kar	Mezőgazdasági Főiskolai Kar	Szegedi Élelmiszeripari Főiskolai Kar	Georgikon Mezőgazdaságtudományi Kar	
Létszám adatok	Hallgatói létszám	Államilag finanszírozott hallgatói létszám (Fő)	2003	612	993	340	0	0	1 185	516	433	754	940
			2004	612	991	379	1 163	955	1 215	537	375	703	832
		Költségtérítéssel hallgatói létszám (Fő)	2003	420	870	168	0	0	439	487	204	538	135
			2004	420	866	167	339	475	1 069	581	204	595	233
		Hallgatói létszám összesen (Fő)	2003	1 032	1 863	508	0	0	1 624	1 003	637	1 292	1 075
			2004	1 032	1 857	546	1 502	1 430	2 284	1 118	578	1 297	1 065
	Oktatói létszám	A költségtérítéssel hallgatók aránya (%)	2003	41%	47%	33%	0%	0%	27%	49%	32%	42%	13%
			2004	41%	47%	31%	23%	33%	47%	52%	35%	46%	22%
		Átlag	2003	41%	47%	32%	23%	33%	37%	50%	34%	44%	17%
		Allami támogatásból finanszírozott oktatói létszám (Fő)	2003	107	35	12	0	0	117	50	28	49	101
			2004	107	107	36	101	55	126	70	33	62	94
		Saját bevételből finanszírozott oktatói létszám (Fő)	2003	16	3	1	0	0	2	25	4	7	2
		2004	16	11	2	2	6	0	26	3	14	5	
	Oktatói létszám összesen (Fő)		2003	123	38	13	0	0	119	75	32	56	103
			2004	123	118	38	103	61	126	96	36	76	99
Saját bevételből finanszírozott oktatók aránya (%)		2003	13%	8%	8%	0%	0%	2%	33%	12%	12%	2%	
		2004	13%	9%	5%	2%	10%	0%	27%	8%	18%	5%	
Átlag		2003	13%	9%	7%	2%	10%	2%	30%	10%	15%	3%	
		2004	13%	9%	7%	2%	10%	2%	30%	10%	15%	3%	
Bevételek	Költségvetési támogatások (Millió Ft.)	2003	714	418	139	1 699	944	1 971	1 320	426	545	868	
		2004	714	1 148	395	1 822	833	1 511	1 349	398	560	1 310	
	Intézményi működési saját bevételek (Millió Ft.)	2003	276	185	25	399	222	665	805	152	95	167	
		2004	276	494	91	473	217	310	1 009	200	146	199	
	Átvett pénzeszközök, egyéb saját bevételek előző évi tartalékokkal (Millió Ft.)	2003	343	79	5	2 356	1 309	492	307	65	179	346	
		2004	343	431	51	3 030	1 386	649	587	104	175	444	
Bevételek összesen (Millió Ft.)		2003	1 332	682	169	4 454	2 474	3 129	2 432	643	818	1 381	
		2004	1 332	2 074	537	5 326	2 436	2 469	2 945	703	880	1 953	
	Az államilag finanszírozott képzés kiadásai	Élőmunka költség jellegű kiadások (Millió Ft.)	2003	0	217	66	1 953	1 085	1 303	1 007	315	425	1 010
			2004	569	831	277	2 076	950	1 069	1 100	336	439	866
		Nem élőmunka költség jellegű kiadások (Millió Ft.)	2003	0	132	34	1 407	1 197	792	367	96	107	1 078
			2004	291	473	148	2 340	1 070	411	294	86	137	595
Az államilag finanszírozott képzés kiadásai összesen (Millió Ft.)		2003	0	349	100	3 361	2 282	2 095	1 375	410	532	2 088	
		2004	859	1 305	425	4 416	2 020	1 479	1 395	423	576	1 461	
Költségtérítéssel és egyéb saját bevételek	Élőmunka költség jellegű kiadások (Millió Ft.)	2003	0	42	10	19	11	195	462	47	66	272	
		2004	91	231	22	107	49	110	429	50	81	308	
	Nem élőmunka költség jellegű kiadások (Millió Ft.)	2003	0	71	11	22	12	427	724	214	189	211	
		2004	82	214	44	264	121	306	864	211	110	264	
	Költségtérítéssel és egyéb saját bevételekből finanszírozott képzés kiadásai	2003	0	112	21	41	23	623	1 186	261	255	483	
		2004	173	445	66	371	169	416	1 293	261	191	572	
Pályázatok	Élőmunka költség jellegű kiadások (Millió Ft.)	2003											
		2004	16	15	0	16	7	77	29	18	12	68	
	Nem élőmunka költség jellegű kiadások (Millió Ft.)	2003											
		2004	120	138	7	110	51	164	173	64	74	156	
	Pályázatok összesen (Millió Ft.)	2003											
		2004	137	153	7	126	58	241	202	82	86	224	
Kiadások összesen (Millió Ft.)	Élőmunka költség jellegű kiadások (Millió Ft.)	2003	0	259	76	1 972	1 096	1 498	1 469	362	491	1 281	
		2004	676	1 077	299	2 199	1 006	1 256	1 558	404	532	1 242	
	Nem élőmunka költség jellegű kiadások (Millió Ft.)	2003	0	202	45	1 429	1 209	1 220	1 092	310	296	1 290	
		2004	493	825	199	2 714	1 241	880	1 332	361	321	1 015	
	Kiadások összesen (Millió Ft.)	2003	0	461	121	3 402	2 305	2 718	2 561	671	787	2 571	
		2004	1 169	1 903	498	4 913	2 247	2 136	2 890	765	853	2 257	
Egyéb pénzügyi mutatók	Bevételek és kiadások egyenlege (Millió Ft.)	2003	1 332	221	48	1 052	169	411	-129	-28	31	-1 189	
		2004	164	171	39	413	189	333	55	-62	27	-304	
	A költségvetési támogatások és az államilag finanszírozott képzés egyenlege (Millió Ft.)	2003	714	69	39	-1 662	-1 338	-124	-55	16	13	-1 220	
		2004	-146	-157	-30	-2 594	-1 186	31	-45	-24	-16	-151	
	Eszközök - Mérlegfőösszeg (Millió Ft.)	2003	1 906	995	271	0	0	1 575	2 361	745	639	2 447	
		2004	1 906	1 247	590	3 552	1 625	1 545	2 424	0	0	2 626	
Kapacitás adatok	Tanterem (m <sup>2</sup> )	2003	1 286	3 137	577	0	0	753	1 131	1 064	48	3 106	
		2004	1 286	3 136	578	0	0	753	1 131	271	48	3 085	
	Számítógép labor (m <sup>2</sup> )	2003	71	123	31	0	0	730	130	0	117	329	
		2004	71	123	32	0	0	730	130	0	117	324	
	Labor (egyéb) (m <sup>2</sup> )	2003	1 384	2 531	607	0	0	3 715	3 789	368	1 486	3 428	
		2004	1 384	2 531	607	0	0	3 715	3 789	369	1 489	3 427	
Fajlagos kapacitás adatok	Egy hallgatóra jutó kiadások (Millió Ft./Fő)	2003	0,000	0,248	0,238	0,000	0,000	1,674	2,553	1,054	0,609	2,392	
		2004	1,133	1,025	0,912	3,271	1,571	0,935	2,585	1,323	0,658	2,120	
		Átlag	1,133	0,636	0,575	3,271	1,571	1,304	2,569	1,189	0,633	2,256	
	Egy hallgatóra jutó költségvetési támogatások (Millió Ft./Fő)	2003	0,691	0,224	0,273	0,000	0,000	1,214	1,316	0,669	0,422	0,808	
		2004	0,691	0,618	0,724	1,213	0,583	0,661	1,207	0,689	0,432	1,230	
		Átlag	0,691	0,421	0,498	1,213	0,583	0,938	1,262	0,679	0,427	1,019	
	Költségvetési támogatások aránya az intézményi bevételekhez (%)	2003	54%	61%	82%	38%	38%	63%	54%	66%	67%	63%	
		2004	54%	55%	74%	34%	34%	61%	46%	57%	64%	67%	
		Átlag	54%	58%	78%	36%	36%	62%	50%	61%	65%	65%	
	Egy oktatóra jutó hallgató (Fő/fő)	2003	8	49	39	0	0	14	13	20	23	10	
		2004	8	16	14	15	23	18	12	16	17	11	
		Átlag	8	32	27	15	23	16	13	18	20	11	
	Egy hallgatóra jutó tanteremi m <sup>2</sup> (m <sup>2</sup> /fő)	2003	1,2	1,7	1,1	0,0	0,0	0,5	1,1	1,7	0,0	2,9	
		2004	1,2	1,7	1,1	0,0	0,0	0,3	1,0	0,5	0,0	2,9	
		Átlag	1,2	1,7	1,1	0,0	0,0	0,4	1,1	1,1	0,0	2,9	
	Egy hallgatóra jutó számítógéplabor m <sup>2</sup> (m <sup>2</sup> /fő)	2003	0,1	0,1	0,1	0,0	0,0	0,4	0,1	0,0	0,1	0,3	
		2004	0,1	0,1	0,1	0,0	0,0	0,3	0,1	0,0	0,1	0,3	
		Átlag	0,1	0,1	0,1	0,0	0,0	0,4	0,1	0,0	0,1	0,3	
Egy hallgatóra jutó labor (egyéb) (m <sup>2</sup> /fő)	2003	1,3	1,4	1,2	0,0	0,0	2,3	3,8	0,6	1,1	3,2		
	2004	1,3	1,4	1,1	0,0	0,0	1,6	3,4	0,6	1,1	3,2		
	Átlag	1,3	1,4	1,2	0,0	0,0	2,0	3,6	0,6	1,1	3,2		

Intézmények		Mező- és élelmiszergazdasági karok II.																
		NYME	Kaposvár	KF	TSF		KRF	Mező- és élelmiszer gazdasági karok összesen										
Létszám adatok	Hallgatói létszám	Államilag finanszírozott hallgatói létszám (Fő)	Kötségtérítési hallgatói létszám (Fő)	Hallgatói létszám összesen (Fő)	A kötségtérítési hallgatók aránya (%)	Állami támogatásból finanszírozott oktatói létszám (Fő)	Saját bevételből finanszírozott oktatói létszám (Fő)		Oktatói létszám összesen (Fő)	Saját bevételből finanszírozott oktatók aránya (%)	Átlag							
								Mezőgazdaság- és Élelmiszerdományi Kar				Állattudományi Kar	Kertészeti Főiskolai Kar	Mezőgazdasági Főiskolai Kar	Mezőgazdasági, Víz- és Környezetgazdálkodási Főiskolai Kar	0		
Létszám adatok	Hallgatói létszám	2003	780	983	475	711	667	1 846	11 235	2004	838	0	532	0	0	3 814	12 945	
		2003	352	184	301	273	312	7 367	12 050	2004	342	0	475	0	0	17 380	23 145	
		2003	1 132	1 167	776	984	979	9 213	23 285	2004	1 180	0	1 007	0	0	21 194	36 090	
		2003	31%	16%	39%	28%	32%	80%	508%	2004	29%	0%	47%	0%	0%	82%	534%	
		2003	94	138	37	63	40	96	967	2004	102	0	30	0	0	192	1 115	
		2003	0	0	16	5	7	126	214	2004	0	0	16	0	0	252	353	
	Oktatói létszám	2003	94	138	53	68	47	222	1 181	2004	102	0	46	0	0	444	1 468	
		2003	0%	0%	30%	7%	15%	57%	199%	2004	0%	0%	35%	0%	0%	57%	190%	
		2003	0%	0%	32%	7%	15%	57%	212%	2003	1 217	1 415	366	729	700	431	13 901	
		2003	310	122	114	165	121	498	4 320	2004	902	0	402	552	599	2 652	15 147	
		2003	211	0	93	187	138	2 579	6 624	2004	211	0	93	187	138	2 579	6 624	
		2003	114	389	103	80	86	103	6 357	2004	231	0	111	101	94	590	8 327	
Bevételek	Kötségtérítési támogatások (Millió Ft.)		2003	1 640	1 925	583	973	908	1 032	24 577	2004	1 344	0	605	840	832	5 821	30 098
	Intézményi működési saját bevételek (Millió Ft.)		2003	785	1 120	297	394	337	324	10 638	2004	754	0	231	337	304	1 234	11 374
	Átvett pénzeszközök, egyéb saját bevételek előző évi tartalékokkal (Millió Ft.)		2003	396	713	231	295	328	262	7 437	2004	298	0	144	258	279	1 432	8 257
	Bevételek összesen (Millió Ft.)		2003	1 181	1 832	528	690	666	586	18 074	2004	1 052	0	376	595	583	2 666	19 631
	Kiadások	Az államilag finanszírozott képzés kiadásai	2003	69	22	88	139	119	64	1 624	2004	34	0	115	118	107	1 182	3 035
			2003	375	20	47	90	86	383	2 883	2004	218	0	61	75	74	1 972	4 880
			2003	444	42	135	229	205	447	4 507	2004	252	0	176	193	181	3 155	7 914
			2003	190	0	47	34	56	0	1 641	2004	854	1 142	385	533	456	387	12 262
			2003	771	733	277	386	415	645	10 319	2004	670	0	243	358	395	3 405	14 453
			2003	1 625	1 875	663	918	870	1 032	22 581	2004	1 494	0	599	822	820	5 821	29 187
		Pályázatok	2003	15	51	-80	55	37	0	1 996	2004	-149	0	6	18	11	0	911
			2003	36	-418	-162	39	35	-154	-4 174	2004	-150	0	26	-43	15	-14	-4 485
2003			1 348	842	629	558	646	2 102	17 064	2004	1 179	0	555	597	751	4 197	22 793	
2003			2 839	11 611	610	414	207	765	27 548	2004	2 839	0	610	0	0	1 530	15 267	
2003			80	167	63	126	33	357	2 358	2004	80	0	64	0	0	714	2 386	
2003			0	989	680	1 546	945	292	21 759	2004	516	0	680	27 902	16 781	584	63 775	
Fajlagos kapacitás adatok	Egy hallgatóra jutó kiadások (Millió Ft./Fő)	2003	1,436	1,606	0,854	0,933	0,889	0,112	14,598	2004	1,266	0,000	0,595	0,000	0,000	0,275	17,668	
		2003	1,075	1,212	0,471	0,741	0,715	0,047	9,878	2004	0,765	0,000	0,399	0,000	0,000	0,125	9,337	
		2003	0,920	1,212	0,435	0,741	0,715	0,086	11,839	2003	74%	73%	63%	75%	77%	42%	990%	
	Egy hallgatóra jutó költségvetési támogatások (Millió Ft./Fő)	2003	12	8	15	14	21	42	289	2004	12	0	22	0	0	48	231	
		2003	12	8	18	14	21	45	301	2004	2,5	9,9	0,8	0,4	0,2	0,1	24,2	
		2003	2,4	0,0	0,6	0,0	0,0	0,1	11,8	2004	2,5	9,9	0,7	0,4	0,2	0,1	23,3	
	Egy hallgatóra jutó tanteremi m <sup>2</sup> (m <sup>2</sup> /fő)	2003	0,1	0,1	0,1	0,1	0,0	0,0	1,7	2004	0,1	0,0	0,1	0,0	0,0	0,0	1,2	
		2003	0,0	0,8	0,9	1,6	1,0	0,0	19,2	2004	0,4	0,0	0,7	0,0	0,0	0,0	15,0	
		2003	0,4	0,8	0,8	1,6	1,0	0,0	19,0	2004	0,4	0,8	0,8	1,6	1,0	0,0	19,0	

Intézmények		Műszaki karok											
		DOTÉ	PTE	Miskoc	SZIE	VE	Kecskemé t	NYF	SZE	Műszaki karok összesen			
		Műszaki Főiskolai Kar	Pollack Mihály Műszaki Főiskolai kar	Műszaki Földtudo mányi Kar	Ybl Miklós Műszaki Főiskolai Kar	Műszaki Informatikai Kar	Gépipari és Automatiz ási Műszaki Főiskolai Kar	Műszaki és Mezőgazd asági Főiskolai Kar	Műszaki Tudomán yi Kar				
Létszám adatok	Hallgatói létszám	Államilag finanszírozott hallgatói létszám (Fő)	2003	0	2 395	650	877	848	1 937	443	3 570	10 720	
			2004	1 191	2 570	666	959	860	1 981	491	3 550	12 268	
		Költségtérítéssel hallgatói létszám (Fő)	2003	0	1 264	140	390	249	464	224	1 993	4 724	
			2004	579	1 346	130	1 158	199	718	182	2 839	7 151	
		Hallgatói létszám összesen (Fő)	2003	0	3 659	790	1 267	1 097	2 401	667	5 563	15 444	
			2004	1 770	3 916	796	2 117	1 059	2 699	673	6 389	19 419	
	Oktatói létszám	A költségtérítéssel hallgatók aránya (%)	2003	0%	35%	18%	31%	23%	19%	34%	36%	194%	
			2004	33%	34%	16%	55%	19%	27%	27%	44%	255%	
		Átlag		33%	34%	17%	43%	21%	23%	30%	40%	241%	
		Allami támogatásból finanszírozott oktatói létszám (Fő)	2003	0	158	66	56	34	96	42	217	669	
			2004	95	152	63	84	50	80	44	219	787	
		Saját bevételből finanszírozott oktatói létszám (Fő)	2003	0	0	11	6	3	21	7	21	69	
	Bevételek	Költségvetési támogatások (Millió Ft.)		2003	250	1 704	731	708	773	1 139	379	2 310	7 993
				2004	898	1 573	576	724	688	1 220	272	1 973	7 924
Intézményi működési saját bevételek (Millió Ft.)			2003	89	530	130	211	101	231	183	509	1 984	
			2004	233	592	150	307	111	236	81	843	2 553	
Átvett pénzeszközök, egyéb saját bevételek előző évi tartalékokkal (Millió Ft.)			2003	524	338	270	16	170	227	83	415	2 042	
			2004	1 494	220	252	184	433	336	42	309	3 269	
Bevételek összesen (Millió Ft.)			2003	862	2 571	1 131	934	1 043	1 596	646	3 234	12 019	
			2004	2 626	2 386	977	1 215	1 232	1 792	394	3 125	13 747	
Kiadások		Az államilag finanszírozott képzés kiadásai	Élőmunka költség jellegű kiadások (Millió Ft.)	2003	434	1 102	467	569	241	639	270	1 459	5 181
				2004	1 024	961	468	562	334	590	226	1 333	5 498
			Nem élőmunka költség jellegű kiadások (Millió Ft.)	2003	479	897	224	220	253	541	744	1 271	4 627
				2004	1 154	597	157	162	256	488	226	1 027	4 068
			Az államilag finanszírozott képzés kiadásai összesen (Millió Ft.)	2003	913	1 999	691	788	494	1 180	1 013	2 730	9 808
				2004	2 177	1 557	626	725	591	1 078	452	2 361	9 566
	Költségtérítéssel és egyéb saját bevételek	Élőmunka költség jellegű kiadások (Millió Ft.)	2003	4	284	78	52	116	186	35	104	859	
			2004	53	144	48	178	189	287	46	161	1 106	
		Nem élőmunka költség jellegű kiadások (Millió Ft.)	2003	5	695	332	86	136	110	3	545	1 912	
			2004	130	339	90	169	100	215	7	395	1 446	
		Költségtérítéssel és egyéb saját bevételekből finanszírozott képzés kiadásai	2003	9	979	410	138	252	296	38	649	2 771	
			2004	183	483	138	347	289	502	54	556	2 552	
	Pályázatok	Élőmunka költség jellegű kiadások (Millió Ft.)	2003										
			2004	8	26	24	0	225	14	8	42	347	
Nem élőmunka költség jellegű kiadások (Millió Ft.)		2003											
		2004	54	37	114	41	96	55	10	158	566		
Pályázatok összesen (Millió Ft.)		2003											
		2004	62	63	138	41	321	69	18	200	914		
Kiadások összesen (Millió Ft.)	Élőmunka költség jellegű kiadások (Millió Ft.)	2003	438	1 386	545	620	357	825	305	1 563	6 040		
		2004	1 084	1 130	540	741	748	891	281	1 537	6 952		
	Nem élőmunka költség jellegű kiadások (Millió Ft.)	2003	484	1 592	556	305	389	651	747	1 815	6 539		
		2004	1 338	973	362	372	453	758	243	1 580	6 080		
	Kiadások összesen (Millió Ft.)	2003	922	2 978	1 101	926	746	1 477	1 052	3 378	12 579		
		2004	2 422	2 103	902	1 113	1 201	1 649	524	3 117	13 031		
Egyéb pénzügyi mutatók	Bevételek és kiadások egyenlege (Millió Ft.)	2003	-60	-407	31	8	297	120	-406	-144	-560		
		2004	203	282	75	102	31	143	-129	8	716		
	A költségvetési támogatások és az államilag finanszírozott képzés egyenlege (Millió Ft.)	2003	-663	-295	40	-80	279	-42	-634	-419	-1 815		
		2004	-1 279	15	-50	0	97	142	-180	-387	-1 642		
Fajlagos kapacitás adatok	Egy hallgatóra jutó kiadások (Millió Ft./fő)		2003	0,000	0,814	1,393	0,731	0,680	0,615	1,576	0,607	6,417	
			2004	1,368	0,537	1,133	0,526	1,134	0,611	0,778	0,488	6,576	
		Átlag		1,368	0,675	1,263	0,628	0,907	0,613	1,177	0,548	7,180	
		Egy hallgatóra jutó költségvetési támogatások (Millió Ft./fő)	2003	0,000	0,466	0,925	0,559	0,704	0,474	0,568	0,415	4,111	
			2004	0,508	0,402	0,723	0,342	0,650	0,452	0,404	0,309	3,789	
		Átlag		0,508	0,434	0,824	0,450	0,677	0,463	0,486	0,362	4,204	
	Egy oktatóra jutó hallgató (Fő/fő)	Költségvetési támogatások aránya az intézményi bevételekhez (%)	2003	29%	66%	65%	76%	74%	71%	59%	71%	511%	
			2004	34%	66%	59%	60%	56%	68%	69%	63%	475%	
		Átlag		32%	66%	62%	68%	65%	70%	64%	67%	493%	
			2003	0	23	10	20	30	21	14	23	141	
			2004	19	22	11	22	18	23	13	28	154	
		Átlag		19	23	11	21	24	22	13	26	157	
Egy hallgatóra jutó tanteremi m <sup>2</sup> (m <sup>2</sup> /fő)		2003	0,0	0,3	2,3	0,8	0,3	0,4	1,2	1,6	7,1		
		2004	0,0	0,3	2,2	1,1	0,5	0,4	3,8	1,4	9,7		
	Átlag		0,0	0,3	2,3	1,0	0,4	0,4	2,5	1,5	8,4		
		2003	0,0	0,1	0,3	0,2	0,3	0,5	0,1	0,2	1,7		
		2004	0,0	0,1	0,2	0,1	0,3	0,5	0,1	0,2	1,5		
	Átlag		0,0	0,1	0,3	0,1	0,3	0,5	0,1	0,2	1,5		
Egy hallgatóra jutó számítógéplabor m <sup>2</sup> (m <sup>2</sup> /fő)		2003	0,0	0,8	1,6	0,0	0,6	1,0	0,7	0,8	5,5		
		2004	0,0	0,7	1,6	0,2	0,6	0,9	3,6	0,7	8,4		
	Átlag		0,0	0,8	1,6	0,2	0,6	1,0	2,1	0,7	7,1		

Intézmények			Tanárképzés I.										
			DOTE		PTE	ELTE				Szent István	Szeged		
			Hajdúbörzsörményi Pedagógiai Főiskolai Kar	Konzervatórium	Ilyés Gyula Főiskolai kar	Pedagógiai és Pszichológiai Kar	Bárczi Gusztáv Gyógypedagógiai Főiskolai Kar	Tanító-és Óvóképző Főiskolai Kar	Tanárképző Főiskolai Kar	Jászberényi Főiskola Kar	Juhász Gyula Tanárképző Főiskolai Kar	Zeneművészeti Főiskolai Kar	
Létszám adatok	Hallgatói létszám	Államilag finanszírozott hallgatói létszám (Fő)	2003	0	0	860	877	791	1 299	0	937	2 715	198
			2004	1 474	189	934	894	622	1 371	0	961	2 706	195
		Kölségtérítéssel hallgatói létszám (Fő)	2003	0	0	417	925	647	713	0	529	2 506	12
			2004	865	18	533	800	527	606	0	932	2 574	23
		Hallgatói létszám összesen (Fő)	2003	0	0	1 277	1 802	1 438	2 012	0	1 466	5 221	210
			2004	2 339	207	1 467	1 694	1 149	1 977	0	1 893	5 280	218
	Oktatói létszám	A kölségtérítéssel hallgatók aránya (%)	2003	0%	0%	33%	51%	45%	35%	0%	36%	48%	6%
			2004	37%	9%	36%	47%	46%	31%	0%	49%	49%	10%
		Átlag	2003	37%	9%	34%	49%	45%	33%	0%	43%	48%	8%
		Allami támogatásból finanszírozott oktatói létszám (Fő)	2003	0	0	52	108	76	103	122	81	192	46
			2004	43	62	43	124	73	95	0	57	236	39
		Saját bevételből finanszírozott oktatói létszám (Fő)	2003	0	0	0	29	7	7	6	12	33	2
		2004	0	0	8	0	14	1	0	9	56	2	
	Oktatói létszám összesen (Fő)	2003	0	0	52	137	83	110	128	93	225	48	
	2004	43	62	51	124	87	96	0	66	292	41		
Saját bevételből finanszírozott oktatók aránya (%)		2003	0%	0%	0%	21%	8%	6%	5%	13%	15%	4%	
		2004	0%	0%	16%	0%	16%	1%	0%	14%	19%	5%	
	Átlag	2003	0%	0%	16%	21%	12%	4%	5%	13%	17%	4%	
		2004	0%	0%	16%	21%	12%	4%	5%	13%	17%	4%	
		2003	0%	0%	16%	21%	12%	4%	5%	13%	17%	4%	
		2004	0%	0%	16%	21%	12%	4%	5%	13%	17%	4%	
Bevételek	Kölségvetési támogatások (Millió Ft.)	2003	755	566	486	330	1 124	822	802	647	1 999	860	
		2004	491	401	484	1 098	993	803	0	796	2 059	248	
	Intézményi működési saját bevételek (Millió Ft.)	2003	177	133	130	231	247	179	254	267	562	83	
		2004	128	104	197	440	246	222	0	233	638	5	
	Átvett pénzeszközök, egyéb saját bevételek előző évi tartalékokkal (Millió Ft.)	2003	1 047	785	68	15	279	61	83	84	414	315	
		2004	817	666	122	151	475	63	0	103	446	29	
Bevételek összesen (Millió Ft.)	2003	1 979	1 485	683	575	1 649	1 062	1 139	997	2 974	1 258		
	2004	1 436	1 171	803	1 689	1 713	1 088	0	1 132	3 143	282		
Kiadások	Az államilag finanszírozott képzés kiadásai	Élőmunka költség jellegű kiadások (Millió Ft.)	2003	868	651	803	211	794	734	592	499	1 400	630
			2004	560	457	338	699	534	631	0	653	1 409	214
		Nem élőmunka költség jellegű kiadások (Millió Ft.)	2003	958	718	209	153	262	255	148	170	610	187
			2004	631	515	184	281	203	261	0	243	617	46
	Kölségtérítéssel és egyéb saját bevételek	Az államilag finanszírozott képzés kiadásai összesen (Millió Ft.)	2003	1 826	1 369	569	365	1 056	989	740	669	2 010	816
			2004	1 191	971	522	980	737	892	0	896	2 027	260
		Élőmunka költség jellegű kiadások (Millió Ft.)	2003	8	6	57	30	70	29	27	128	266	127
			2004	29	23	40	73	142	45	0	69	278	10
	Pályázatok	Nem élőmunka költség jellegű kiadások (Millió Ft.)	2003	10	7	172	131	416	108	191	136	432	132
			2004	71	58	102	315	410	84	0	118	394	13
		Kölségtérítéssel és egyéb saját bevételekből finanszírozott képzés kiadásai	2003	18	14	229	161	486	137	218	264	699	258
			2004	100	81	142	388	552	129	0	187	673	23
	Kiadások összesen (Millió Ft.)	Élőmunka költség jellegű kiadások (Millió Ft.)	2003	4	3	5	8	5	14	0	3	24	1
			2004	30	24	19	35	6	4	0	3	117	3
Nem élőmunka költség jellegű kiadások (Millió Ft.)		2003	34	28	24	43	10	18	0	7	141	4	
		2004	34	28	24	43	10	18	0	7	141	4	
Egyéb pénzügyi mutatók	Bevételek és kiadások egyenlege (Millió Ft.)	2003	135	102	-115	50	106	-64	180	64	265	184	
		2004	111	91	116	278	414	49	0	44	303	-5	
	A kölségvetési támogatások és az államilag finanszírozott képzés egyenlege (Millió Ft.)	2003	-1 071	-803	-83	-35	68	-167	62	-22	-11	44	
		2004	-699	-571	-38	118	256	-89	0	-99	32	-12	
	Eszközök - Mérlegfőösszeg (Millió Ft.)	2003	0	0	761	310	1 414	426	0	491	1 724	286	
		2004	958	781	1 086	775	1 744	552	0	226	0	0	
Kapacitás adatok	Tanterem (m <sup>2</sup> )	2003	0	0	960	457	370	490	0	2 357	1 763	967	
		2004	0	0	960	420	341	452	0	1 066	1 746	999	
	Számítógép labor (m <sup>2</sup> )	2003	0	0	97	144	86	126	0	108	123	50	
		2004	0	0	97	202	64	156	0	233	123	50	
	Labor (egyéb) (m <sup>2</sup> )	2003	0	0	56	289	96	146	0	527	383	19	
		2004	0	0	56	289	96	146	0	0	386	1	
Fajlagos kapacitás adatok	Egy hallgatóra jutó kiadások (Millió Ft./Fő)	2003	0,000	0,000	0,625	0,292	1,073	0,560	0,000	0,636	0,519	5,116	
			2004	0,566	5,220	0,469	0,833	1,131	0,525	0,000	0,575	0,538	1,321
		Átlag	2003	0,566	5,220	0,547	0,562	1,102	0,543	0,000	0,606	0,528	3,218
	Egy hallgatóra jutó kölségvetési támogatások (Millió Ft./Fő)	2003	0,000	0,000	0,380	0,183	0,781	0,409	0,000	0,441	0,383	4,097	
			2004	0,210	1,936	0,330	0,648	0,864	0,406	0,000	0,421	0,390	1,142
		Átlag	2003	0,210	1,936	0,355	0,416	0,823	0,407	0,000	0,431	0,386	2,620
	Kölségvetési támogatások aránya az intézményi bevételekhez (%)	2003	38%	38%	71%	57%	68%	77%	70%	65%	67%	68%	
			2004	34%	34%	60%	65%	58%	74%	0%	70%	66%	88%
		Átlag	2003	36%	36%	66%	61%	63%	76%	70%	68%	66%	78%
	Egy oktatóra jutó hallgató (Fő/fő)	2003	0	0	25	13	17	18	0	16	23	4	
			2004	54	3	29	14	13	21	0	29	18	5
		Átlag	2003	54	3	27	13	15	19	0	22	21	5
	Egy hallgatóra jutó tanteremi m <sup>2</sup> (m <sup>2</sup> /fő)	2003	0,0	0,0	0,8	0,3	0,3	0,2	0,0	1,6	0,3	4,6	
			2004	0,0	0,0	0,7	0,2	0,3	0,2	0,0	0,6	0,3	4,6
Átlag		2003	0,0	0,0	0,7	0,3	0,3	0,2	0,0	1,1	0,3	4,6	
Egy hallgatóra jutó számítógéplabor m <sup>2</sup> (m <sup>2</sup> /fő)	2003	0,0	0,0	0,1	0,1	0,1	0,1	0,0	0,1	0,0	0,2		
		2004	0,0	0,0	0,1	0,1	0,1	0,1	0,0	0,1	0,0	0,2	
	Átlag	2003	0,0	0,0	0,1	0,1	0,1	0,1	0,0	0,1	0,0	0,2	
Egy hallgatóra jutó labor (egyéb) (m <sup>2</sup> /fő)	2003	0,0	0,0	0,0	0,2	0,1	0,1	0,0	0,4	0,1	0,1		
		2004	0,0	0,0	0,0	0,2	0,1	0,1	0,0	0,0	0,1	0,0	
	Átlag	2003	0,0	0,0	0,0	0,2	0,1	0,1	0,0	0,4	0,1	0,0	

Intézmények			Tanárképzés II.											
			Kaposvár	Miskolc	NYME		SOTE	VE	BDF	EJF	KF	TSF	Tanárképzés összesen	
			Csokonai Vitéz Mihály Pedagógiai Főiskola i Kar	Comeniusz Tanítóképző Főiskola i Kar	Apáczai Csere János Tanítóképző Főiskola i Kar	Benedek Elek Pedagógia Főiskola i Kar	Testnevelési és Sporttudományi Kar	Tanárképző Kar	Testnevelési és Művészeti Főiskola i Kar	0	Tanítóképző Főiskola i Kar	Pedagógiai Főiskola i Kar		
Létszám adatok	Hallgatói létszám	Államilag finanszírozott hallgatói létszám (Fő)	2003	1 871	0	1 905	1 155	0	1 481	739	1 301	845	717	17 691
			2004	0	0	1 418	560	1 064	848	804	1 284	860	0	16 184
		Költségtérítési hallgatói létszám (Fő)	2003	1 188	0	1 734	315	0	816	339	849	180	407	11 577
			2004	0	0	3 080	1 620	1 496	249	417	814	426	0	14 979
		Hallgatói létszám összesen (Fő)	2003	3 059	0	3 639	1 470	0	2 297	1 078	2 150	1 025	1 124	29 268
			2004	0	0	4 498	2 180	2 560	1 097	1 221	2 098	1 286	0	31 163
	Oktatói létszám	A költségtérítési hallgatók aránya (%)	2003	39%	0%	48%	21%	0%	36%	31%	39%	18%	0,3621	522%
			2004	0%	0%	68%	74%	58%	23%	34%	39%	33%	0	644%
			Átlag	39%	0%	58%	48%	58%	29%	33%	39%	25%	0,3621	673%
		Allami támogatásból finanszírozott oktatói létszám (Fő)	2003	120	13	83	41	0	119	68	89	56	52	1 421
			2004	0	11	122	58	0	34	70	86	50	0	1 203
		Saját bevételből finanszírozott oktatói létszám (Fő)	2003	20	4	93	0	0	9	18	0	18	8	266
		2004	0	1	93	0	0	3	10	40	22	0	259	
	Oktatói létszám összesen (Fő)	Oktatói létszám összesen (Fő)	2003	140	17	176	41	0	128	86	89	74	60	1 687
		2004	0	12	215	58	0	37	80	126	72	0	1 462	
Saját bevételből finanszírozott oktatók aránya (%)		2003	14%	24%	53%	0%	0%	7%	21%	0%	24%	0,13333	229%	
		2004	0%	8%	43%	0%	0%	8%	13%	32%	31%	0	205%	
		Átlag	14%	16%	48%	0%	0%	8%	17%	32%	27%	0,13333	267%	
Bevételek		Költségvetési támogatások (Millió Ft.)	2003	856	86	813	425	0	1 315	534	804	490	426,888	14 140
		2004	0	76	692	405	826	773	458	778	535	460,359	12 376	
	Intézményi működési saját bevételek (Millió Ft.)	2003	147	63	265	85	0	321	74	266	69	106,974	3 659	
		2004	0	76	295	101	449	101	89	311	85	110,633	3 831	
	Átvett pénzeszközök, egyéb saját bevételek előző évi tartalékokkal (Millió Ft.)	2003	75	26	144	72	0	406	34	102	84	26,316	4 118	
		2004	0	19	211	46	89	170	50	80	100	55,983	3 694	
Bevételek összesen (Millió Ft.)		2003	1 078	174	1 222	582	0	2 041	642	1 173	643	560,178	21 918	
		2004	0	171	1 198	552	1 363	1 043	598	1 169	720	626,975	19 900	
Kiadások	Az államilag finanszírozott képzési kiadásai	Élőmunka költség jellegű kiadások (Millió Ft.)	2003	611	76	552	352	0	353	560	328	253,131	9 823	
			2004	0	66	466	315	0	322	472	279	246,675	7 661	
		Nem élőmunka költség jellegű kiadások (Millió Ft.)	2003	335	19	344	174	0	244	324	231	151,664	5 493	
			2004	0	10	259	94	0	84	291	183	176,155	4 076	
	Költségtérítési és egyéb saját bevételek	Az államilag finanszírozott képzési kiadásai összesen (Millió Ft.)	2003	946	95	896	525	0	597	884	558	404,795	15 316	
			2004	0	76	725	408	0	405	763	462	422,83	11 737	
		Élőmunka költség jellegű kiadások (Millió Ft.)	2003	83	27	66	8	0	109	50	93	88,935	1 275	
			2004	0	33	99	10	0	34	107	126	86,668	1 204	
	Pályázatok	Nem élőmunka költség jellegű kiadások (Millió Ft.)	2003	5	65	150	53	0	75	107	47	41,232	2 279	
			2004	0	46	151	49	0	14	121	75	37,717	2 059	
		Költségtérítési képzésből és egyéb saját bevételekből finanszírozott képzési kiadásai	2003	89	92	216	62	0	184	157	140	130,167	3 555	
			2004	0	80	250	59	0	47	228	201	124,385	3 263	
	Kiadások összesen (Millió Ft.)	Élőmunka költség jellegű kiadások (Millió Ft.)	2003	0	1	3	2	304	0	10	18	11	3,692	421
			2004	0	12	52	28	143	0	18	51	20	21,401	586
Nem élőmunka költség jellegű kiadások (Millió Ft.)		2003	0	14	54	30	447	0	28	69	31	25,093	1 007	
		2004	0	14	54	30	447	0	28	69	31	25,093	1 007	
Egyéb pénzügyi mutatók	Bevételek és kiadások egyenlege (Millió Ft.)	2003	43	-13	110	-5	0	2 041	-139	131	-55	25,216	3 047	
		2004	0	2	170	54	917	1 043	117	109	26	54,667	3 892	
	A költségvetési támogatások és az államilag finanszírozott képzés egyenlege (Millió Ft.)	2003	-90	-10	-83	-100	0	1 315	-62	-80	-68	22,093	-1 175	
		2004	0	0	-33	-4	826	773	53	15	73	37,529	638	
	Eszközök - Mérlegfőösszeg (Millió Ft.)	2003	663	58	502	184	0	1 021	0	471	577	207,203	9 095	
		2004	0	72	518	219	947	380	0	559	559	338,181	9 714	
Kapacitás adatok	Tanterem (m <sup>2</sup> )	2003	5 280	0	3 393	1 062	0	716	3 275	2 062	509	160	23 821	
		2004	0	0	3 393	1 062	0	378	3 275	2 062	509	0	16 663	
	Számítógép labor (m <sup>2</sup> )	2003	16	0	197	145	0	523	11	210	35	57	1 928	
		2004	0	0	197	145	0	317	11	210	35	0	1 840	
	Labor (egyéb) (m <sup>2</sup> )	2003	121	451	194	0	0	799	0	614	0	98	3 793	
		2004	0	451	194	0	0	627	0	614	0	15949	18 808	
Fajlagos kapacitás adatok	Egy hallgatóra jutó kiadások (Millió Ft./Fő)		2003	0,338	0,000	0,306	0,400	0,000	0,000	0,724	0,484	0,681	0,476	12,229
			2004	0,000	0,000	0,229	0,228	0,174	0,000	0,394	0,505	0,540	0,000	13,248
		Átlag	0,338	0,000	0,267	0,314	0,174	0,000	0,559	0,495	0,610	0,476	0,476	16,126
	Egy hallgatóra jutó költségvetési támogatások (Millió Ft./Fő)		2003	0,280	0,000	0,223	0,289	0,000	0,572	0,495	0,374	0,478	0,380	9,767
			2004	0,000	0,000	0,154	0,186	0,322	0,704	0,375	0,371	0,416	0,000	8,876
		Átlag	0,280	0,000	0,189	0,237	0,322	0,638	0,435	0,372	0,447	0,380	0,380	10,885
	Költségvetési támogatások aránya az intézményi bevételekhez (%)		2003	79%	49%	67%	73%	0%	64%	83%	69%	76%	76%	1258%
			2004	0%	44%	58%	73%	61%	74%	77%	67%	74%	73%	1150%
		Átlag	79%	47%	62%	73%	61%	69%	80%	68%	75%	75%	75%	1309%
	Egy oktatóra jutó hallgató (Fő/fő)		2003	22	0	21	36	0	18	13	24	14	19	282
			2004	0	0	21	38	0	30	15	17	18	0	324
		Átlag	22	0	21	37	0	24	14	20	16	19	352	
	Egy hallgatóra jutó tanteremi m <sup>2</sup> (m <sup>2</sup> /fő)		2003	1,7	0,0	0,9	0,7	0,0	0,3	3,0	1,0	0,5	0,14235	16,4
			2004	0,0	0,0	0,8	0,5	0,0	0,3	2,7	1,0	0,4	0	12,6
Átlag		1,7	0,0	0,8	0,6	0,0	0,3	2,9	1,0	0,4	0,14235	15,4		
Egy hallgatóra jutó számítógéplabor m <sup>2</sup> (m <sup>2</sup> /fő)		2003	0,0	0,0	0,1	0,1	0,0	0,2	0,0	0,1	0,0	0,05071	1,2	
		2004	0,0	0,0	0,0	0,1	0,0	0,3	0,0	0,1	0,0	0	1,2	
	Átlag	0,0	0,0	0,0	0,1	0,0	0,3	0,0	0,1	0,0	0,05071	1,2		
Egy hallgatóra jutó labor (egyéb) (m <sup>2</sup> /fő)		2003	0,0	0,0	0,1	0,0	0,0	0,3	0,0	0,3	0,0	0,08719	1,7	
		2004	0,0	0,0	0,0	0,0	0,0	0,6	0,0	0,3	0,0	0	1,4	
	Átlag	0,0	0,0	0,0	0,0	0,0	0,0	0,5	0,0	0,3	0,0	0,08719	1,8	

Intézmények			Természettudományi karok										
			BME	DOTÉ	ELTE	PTE	Szeged	BDF	EKF	NYF	Természet- tudományi karok összesen		
			Természet- tudományi Kar	Természet- tudományi Kar	Természet- tudományi Kar	Természet- tudományi kar	Természet- tudományi Kar	Természet- tudományi Főiskolai Kar	Természet- tudományi Főiskolai Kar	Természet- tudományi Főiskolai Kar			
Létszám adatok	Hallgatói létszám	Államilag finanszírozott hallgatói létszám (Fő)	2003	1 646	0	4 210	1 563	3 492	797	0	1 613	13 321	
			2004	1 636	2 753	4 060	1 832	3 417	1 285	1 422	1 720	18 125	
		Költségtérítési hallgatói létszám (Fő)	2003	54	0	978	2 681	611	1 544	0	345	6 213	
			2004	39	682	748	2 616	595	1 408	609	419	7 115	
		Hallgatói létszám összesen (Fő)	2003	1 700	0	5 188	4 244	4 103	2 341	0	1 958	19 534	
			2004	1 675	3 435	4 808	4 448	4 011	2 693	2 031	2 139	25 240	
	Oktatói létszám	A költségtérítési hallgatók aránya (%)	2003	3%	0%	19%	63%	15%	66%	0%	18%	184%	
			2004	2%	20%	16%	59%	15%	52%	30%	20%	213%	
			Átlag	3%	20%	17%	61%	15%	59%	30%	19%	223%	
		Allami támogatásból finanszírozott oktatói létszám (Fő)	2003	145	0	505	164	212	72	0	92	1 189	
			2004	156	221	511	146	288	78	82	105	1 587	
		Saját bevételből finanszírozott oktatói létszám (Fő)	2003	26	0	27	6	35	23	0	10	127	
		2004	29	7	2	45	47	26	11	13	180		
	Oktatói létszám összesen (Fő)		2003	171	0	532	170	247	95	0	102	1 317	
		2004	185	228	513	191	335	104	93	118	1 767		
Saját bevételből finanszírozott oktatók aránya (%)		2003	15%	0%	5%	4%	14%	24%	0%	10%	72%		
		2004	16%	3%	0%	24%	14%	25%	12%	11%	105%		
		Átlag	15%	3%	3%	14%	14%	25%	12%	10%	96%		
Bevételek		Költségvetési támogatások (Millió Ft.)	2003	1 694	3 587	5 922	1 419	3 619	624	0	858	17 723	
		2004	1 533	2 470	5 418	1 388	3 557	1 017	540	844	16 766		
	Intézményi működési saját bevételek (Millió Ft.)	2003	319	842	614	900	154	256	0	294	3 380		
		2004	379	642	527	1 172	408	289	127	196	3 740		
	Átvett pénzeszközök, egyéb saját bevételek előző évi tartalékokkal (Millió Ft.)	2003	879	4 973	813	289	1 752	289	0	157	9 153		
		2004	819	4 108	1 003	635	2 332	135	119	141	9 290		
	Bevételek összesen (Millió Ft.)	2003	2 892	9 402	7 349	2 608	5 525	1 169	0	1 310	30 255		
		2004	2 731	7 220	6 947	3 195	6 297	1 440	785	1 181	29 796		
	Kiadások	Az államilag finanszírozott képzési kiadásai	Élőmunka költség jellegű kiadások (Millió Ft.)	2003	1 225	4 124	3 367	1 111	1 760	400	0	640	12 627
				2004	1 102	2 815	3 021	982	2 052	432	372	612	11 389
Nem élőmunka költség jellegű kiadások (Millió Ft.)			2003	490	4 548	2 220	832	1 158	266	0	1 141	10 656	
			2004	314	3 172	2 531	682	1 151	267	149	491	8 759	
Költségtérítési és egyéb saját bevételek		Az államilag finanszírozott képzési kiadásai összesen (Millió Ft.)	2003	1 715	8 672	5 588	1 944	2 919	666	0	1 781	23 284	
			2004	1 416	5 987	5 552	1 664	3 204	700	522	1 103	20 147	
		Élőmunka költség jellegű kiadások (Millió Ft.)	2003	238	40	205	391	307	135	0	62	1 377	
			2004	167	145	126	215	235	118	45	86	1 137	
Pályázatok		Nem élőmunka költség jellegű kiadások (Millió Ft.)	2003	448	47	885	579	1 001	174	0	7	3 140	
			2004	403	358	367	524	188	48	109	19	2 017	
		Költségtérítési és egyéb saját bevételekből finanszírozott képzési kiadásai	2003	686	87	1 090	969	1 308	308	0	69	4 517	
			2004	571	502	492	739	423	166	155	105	3 154	
Kiadások összesen (Millió Ft.)		Élőmunka költség jellegű kiadások (Millió Ft.)	2003	135	21	291	47	335	61	6	27	924	
			2004	168	150	722	100	696	80	63	34	2 012	
	Nem élőmunka költség jellegű kiadások (Millió Ft.)	2003	303	171	1 013	147	1 031	141	69	61	2 936		
		2004	303	171	1 013	147	1 031	141	69	61	2 936		
Egyéb pénzügyi mutatók	Élőmunka költség jellegű kiadások (Millió Ft.)	2003	1 462	4 164	3 572	1 502	2 067	535	0	701	14 004		
		2004	1 404	2 981	3 438	1 244	2 623	611	423	725	13 450		
	Nem élőmunka költség jellegű kiadások (Millió Ft.)	2003	938	4 595	3 106	1 411	2 160	439	0	1 148	13 797		
		2004	885	3 679	3 620	1 307	2 035	396	321	544	12 788		
Kapacitás adatok	Kiadások összesen (Millió Ft.)	2003	2 401	8 759	6 678	2 913	4 227	974	0	1 850	27 801		
		2004	2 290	6 660	7 058	2 550	4 658	1 007	745	1 269	26 238		
	Bevételek és kiadások egyenlege (Millió Ft.)	2003	491	643	671	-305	1 298	195	0	-540	2 454		
		2004	441	559	-111	645	1 639	433	40	-88	3 558		
Fajlagos kapacitás adatok	A költségtérítési támogatások és az államilag finanszírozott képzési kiadások egyenlege (Millió Ft.)	2003	-21	-5 086	335	-525	700	-42	0	-923	-5 561		
		2004	116	-3 517	-134	-276	354	317	18	-259	-3 381		
	Eszközök - Mérlegfőösszeg (Millió Ft.)	2003	1 575	0	17 764	3 960	3 434	0	0	1 930	28 663		
		2004	1 416	4 815	16 396	3 959	0	0	1 087	3 158	30 831		
Fajlagos kapacitás adatok	Tanterem (m <sup>2</sup> )		2003	689	0	2 016	651	2 252	757	0	2 607	8 972	
			2004	751	0	1 858	651	2 320	757	3 630	2 607	12 574	
		Átlag	2003	147	0	3 610	494	227	313	0	54	4 845	
	Számítógép labor (m <sup>2</sup> )		2003	176	0	3 736	494	227	313	0	54	5 000	
			2004	1 486	0	17 894	2 881	6 495	441	0	442	29 639	
		Átlag	2004	1 313	0	17 894	2 881	6 508	441	1 093	442	30 572	
	Fajlagos kapacitás adatok	Egy hallgatóra jutó kiadások (Millió Ft./Fő)		2003	1,412	0,000	1,287	0,686	1,030	0,416	0,000	0,945	5,777
				2004	1,367	1,939	1,468	0,573	1,161	0,374	0,367	0,593	7,843
			Átlag	2003	0,996	0,000	1,142	0,334	0,882	0,267	0,000	0,438	4,059
		Egy hallgatóra jutó költségvetési támogatások (Millió Ft./Fő)		2003	0,915	0,719	1,127	0,312	0,887	0,378	0,266	0,395	4,998
				2004	0,956	0,719	1,134	0,323	0,884	0,322	0,266	0,417	5,021
			Átlag	2003	59%	38%	81%	54%	66%	53%	0%	66%	416%
		Költségvetési támogatások aránya az intézményi bevételekhez (%)		2004	56%	34%	78%	43%	56%	71%	69%	71%	479%
				Átlag	57%	36%	79%	49%	61%	62%	69%	69%	482%
			2003	10	0	10	25	17	25	0	19	105	
Egy oktatóra jutó hallgató (Fő/fő)			2004	9	15	9	23	12	26	22	18	135	
			Átlag	2003	9	15	10	24	14	25	22	19	138
			2004	0,4	0,0	0,4	0,2	0,5	0,3	0,0	1,3	3,2	
Egy hallgatóra jutó tanteremi m <sup>2</sup> (m <sup>2</sup> /fő)			2003	0,4	0,0	0,4	0,1	0,6	0,3	1,8	1,2	4,8	
			2004	0,4	0,0	0,4	0,1	0,6	0,3	1,8	1,3	4,9	
	Átlag	2003	0,1	0,0	0,7	0,1	0,1	0,1	0,0	0,0	1,1		
Egy hallgatóra jutó számítógéplabor m <sup>2</sup> (m <sup>2</sup> /fő)		2004	0,1	0,0	0,8	0,1	0,1	0,1	0,0	0,0	1,2		
		Átlag	2003	0,1	0,0	0,7	0,1	0,1	0,1	0,0	0,0	1,2	
		2004	0,9	0,0	3,4	0,7	1,6	0,2	0,0	0,2	7,0		
Egy hallgatóra jutó labor (egyéb) (m <sup>2</sup> /fő)		2003	0,8	0,0	3,7	0,6	1,6	0,2	0,5	0,2	7,7		
		2004	0,8	0,0	3,6	0,7	1,6	0,2	0,5	0,2	7,6		
	Átlag	2003	0,8	0,0	3,6	0,7	1,6	0,2	0,5	0,2	7,6		

		Intézmények	Villasmérnöki és informatikai karok								
			BME	BME	DOTÉ	ELTE	BMF	NYME	Villasmérnöki és informatikai karok összesen		
			Vegyészmérnöki Kar	Villasmérnöki és Informatikai Kar	IK	Informatikai Kar	Kandó Kálmán Villamosmérnöki Főiskolai Kar	Neumann János Informatikai Főiskolai Kar	Geoinformatikai Főiskolai Kar		
Létszám adatok	Hallgatói létszám	Államilag finanszírozott hallgatói létszám (Fő)	2003	1 124	3 832	0	2 091	2 461	882	284	9 550
			2004	1 170	4 285	874	1 719	2 182	993	323	10 376
		Költségtérítéssel hallgatói létszám (Fő)	2003	309	473	0	432	1 111	140	620	2 776
			2004	341	378	290	786	1 202	146	749	3 551
		Hallgatói létszám összesen (Fő)	2003	1 433	4 305	0	2 523	3 572	1 022	904	12 326
			2004	1 511	4 663	1 164	2 505	3 384	1 139	1 072	13 927
	Oktatói létszám	A kölségtérítéssel hallgatók aránya (%)	2003	22%	11%	0%	17%	31%	14%	69%	141%
			2004	23%	8%	25%	31%	36%	13%	70%	183%
		Átlag		22%	10%	25%	24%	33%	13%	69%	175%
		Állami támogatásból finanszírozott oktatói létszám (Fő)	2003	117	308	0	92	153	57	27	637
			2004	102	274	53	99	169	98	50	743
		Saját bevételből finanszírozott oktatói létszám (Fő)	2003	27	74	0	2	0	0	0	76
		2004	40	145	0	6	46	9	0	206	
	Oktatói létszám összesen (Fő)	2003	144	382	0	94	153	57	27	713	
	2004	142	419	53	105	215	107	50	949		
Saját bevételből finanszírozott oktatók aránya (%)	2003	19%	19%	0%	2%	0%	0%	0%	21%		
	2004	28%	35%	0%	6%	21%	8%	0%	70%		
Átlag		23%	27%	0%	4%	21%	8%	0%	61%		
Bevételek	Költségvetési támogatások (Millió Ft.)	2003	1 705	3 797	0	200	1 812	591	256	6 657	
		2004	1 381	3 420	524	1 230	1 359	592	191	7 317	
	Intézményi működési saját bevételek (Millió Ft.)	2003	360	883	0	119	773	115	115	2 004	
		2004	440	1 003	136	284	611	152	128	2 314	
	Átvett pénzeszközök, egyéb saját bevételek előző évi tartalékokkal (Millió Ft.)	2003	852	2 415	0	17	449	141	116	3 138	
		2004	1 109	3 433	871	285	880	247	132	5 848	
	Bevételek összesen (Millió Ft.)	2003	2 916	7 095	0	336	3 034	847	488	11 799	
		2004	2 929	7 856	1 531	1 799	2 850	991	451	15 478	
Kiadások	Az államilag finanszírozott képzés kiadásai	Élőmunka költség jellegű kiadások (Millió Ft.)	2003	1 159	2 559	0	140	1 120	379	188	4 385
			2004	915	2 242	597	507	987	388	178	4 897
		Nem élőmunka költség jellegű kiadások (Millió Ft.)	2003	758	1 773	0	198	594	188	51	2 805
			2004	265	1 220	672	845	548	230	34	3 550
	Költségtérítéssel és egyéb saját bevételekből	Az államilag finanszírozott képzés kiadásai összesen (Millió Ft.)	2003	1 917	4 332	0	339	1 714	566	239	7 190
			2004	1 179	3 462	1 269	1 351	1 535	618	211	8 447
		Élőmunka költség jellegű kiadások (Millió Ft.)	2003	216	645	0	30	134	46	31	886
			2004	177	663	31	191	197	35	29	1 146
	Képzésből és egyéb saját bevételekből	Nem élőmunka költség jellegű kiadások (Millió Ft.)	2003	586	1 177	0	57	514	212	122	2 082
			2004	477	1 241	76	80	420	70	72	1 959
		Költségtérítéssel képzésből és egyéb saját bevételekből finanszírozott képzés kiadásai	2003	803	1 822	0	87	649	257	153	2 968
			2004	654	1 903	106	271	617	105	101	3 105
	Pályázatok	Élőmunka költség jellegű kiadások (Millió Ft.)	2003								
			2004	182	383	4	18	9	17	0	432
		Nem élőmunka költség jellegű kiadások (Millió Ft.)	2003								
			2004	381	575	32	25	242	74	12	960
	Kiadások összesen (Millió Ft.)	Pályázatok összesen (Millió Ft.)	2003								
			2004	563	958	36	43	251	92	12	1 392
		Élőmunka költség jellegű kiadások (Millió Ft.)	2003	1 376	3 204	0	170	1 254	424	219	5 272
			2004	1 273	3 288	632	716	1 192	440	207	6 475
Egyéb pénzügyi mutatók	Nem élőmunka költség jellegű kiadások (Millió Ft.)	2003	1 344	2 950	0	256	1 109	400	173	4 887	
		2004	1 123	3 036	780	950	1 211	375	117	6 469	
	Kiadások összesen (Millió Ft.)	2003	2 720	6 154	0	426	2 363	824	392	10 159	
		2004	2 396	6 324	1 412	1 665	2 404	815	324	12 944	
Egyéb pénzügyi mutatók	Bevételek és kiadások egyenlege (Millió Ft.)	2003	197	941	0	-90	671	23	96	1 640	
		2004	533	1 533	119	133	447	176	127	2 535	
	A költségvetési támogatások és az államilag finanszírozott képzés egyenlege (Millió Ft.)	2003	-212	-535	0	-138	97	25	17	-533	
		2004	201	-42	-746	-121	-176	-26	-20	-1 130	
Kapacitás adatok	Eszközök - Mérlegfőösszeg (Millió Ft.)	2003	5 948	6 612	0	12 726	1 292	360	362	21 352	
		2004	5 895	7 291	1 021	12 755	1 494	448	387	23 395	
	Tanterem (m <sup>2</sup> )	2003	1 403	4 651	0	295	562	161	1 264	6 933	
		2004	1 209	4 282	0	272	505	173	1 264	6 496	
Fajlagos kapacitás adatok	Számítógép labor (m <sup>2</sup> )	2003	146	691	0	1 427	1 479	1 027	282	4 906	
		2004	232	1 159	0	1 514	1 471	1 028	282	5 454	
	Labor (egyéb) (m <sup>2</sup> )	2003	7 630	7 661	0	219	3 335	0	44	11 259	
		2004	7 195	7 582	0	219	3 335	0	44	11 180	
Fajlagos kapacitás adatok	Egy hallgatóra jutó kiadások (Millió Ft./Fő)	2003	1,898	1,430	0,000	0,169	0,661	0,806	0,434	3,500	
		2004	1,586	1,356	1,213	0,665	0,710	0,715	0,302	4,962	
		Átlag	1,742	1,393	1,213	0,417	0,686	0,761	0,368	4,837	
	Egy hallgatóra jutó költségvetési támogatások (Millió Ft./Fő)	2003	1,190	0,882	0,000	0,079	0,507	0,579	0,284	2,331	
		2004	0,914	0,734	0,450	0,491	0,402	0,520	0,178	2,774	
		Átlag	1,052	0,808	0,450	0,285	0,454	0,549	0,231	2,778	
	Költségvetési támogatások aránya az intézményi bevételekhez (%)	2003	58%	54%	0%	60%	60%	70%	53%	295%	
		2004	47%	44%	34%	68%	48%	60%	42%	296%	
		Átlag	53%	49%	34%	64%	54%	65%	47%	313%	
	Egy oktatóra jutó hallgató (Fő/fő)	2003	10	11	0	27	23	18	33	113	
		2004	11	11	22	24	16	11	21	105	
		Átlag	10	11	22	25	20	14	27	120	
	Egy hallgatóra jutó tanteremi m <sup>2</sup> (m <sup>2</sup> /fő)	2003	1,0	1,1	0,0	0,1	0,2	0,2	1,4	2,9	
		2004	0,8	0,9	0,0	0,1	0,1	0,2	1,2	2,5	
		Átlag	0,9	1,0	0,0	0,1	0,2	0,2	1,3	2,7	
	Egy hallgatóra jutó számítógéplabor m <sup>2</sup> (m <sup>2</sup> /fő)	2003	0,1	0,2	0,0	0,6	0,4	1,0	0,3	2,5	
2004		0,2	0,2	0,0	0,6	0,4	0,9	0,3	2,5		
Átlag		0,1	0,2	0,0	0,6	0,4	1,0	0,3	2,5		
Egy hallgatóra jutó labor (egyéb) (m <sup>2</sup> /fő)	2003	5,3	1,8	0,0	0,1	0,9	0,0	0,0	2,8		
	2004	4,8	1,6	0,0	0,1	1,0	0,0	0,0	2,7		
	Átlag	5,0	1,7	0,0	0,1	1,0	0,0	0,0	2,8		

Intézmények			Összesített (átlagolt) kari adatok I.								
			Állam- és jogtudományi karok	Általános orvostudományi karok	Anyag- és Kohómérnöki Kar	Bölcsészeti tudományi karok	Egészségügyi főiskolai karok	Építész karok	Erdőmérnöki Kar	Faipari Mérnöki Kar	
Létszám adatok	Hallgatói létszám	Államilag finanszírozott hallgatói létszám (Fő)	2003	7 770	2 150	166	16 986	4 353	3 003	611	579
			2004	8 303	3 300	219	20 737	7 714	3 312	739	735
		Költségtérítéssel hallgatói létszám (Fő)	2003	8 451	795	1	8 778	797	1 342	218	479
			2004	9 912	1 862	23	11 067	2 366	1 248	222	382
		Hallgatói létszám összesen (Fő)	2003	16 220	2 945	167	25 763	5 150	4 345	829	1 058
			2004	18 215	5 162	242	31 804	10 080	4 560	961	1 117
	Oktatói létszám	A költségtérítéssel hallgatók aránya (%)	2003	52%	27%	1%	34%	15%	31%	26%	45%
			2004	54%	36%	10%	35%	23%	27%	23%	34%
			Átlag	53%	32%	5%	34%	19%	29%	25%	40%
		Állami támogatásból finanszírozott oktatói létszám (Fő)	2003	472	255	15	1 591	331	327	79	63
			2004	544	822	16	2 014	423	326	127	146
		Saját bevételből finanszírozott oktatói létszám (Fő)	2003	88	123	0	109	32	60	0	0
		2004	137	82	0	184	29	71	0	0	
	Oktatói létszám összesen (Fő)	2003	560	378	15	1 700	363	387	79	63	
	2004	681	904	16	2 198	452	397	127	146		
Saját bevételből finanszírozott oktatók aránya (%)		2003	16%	32%	0%	6%	9%	16%	0%	0%	
		2004	20%	9%	0%	8%	6%	18%	0%	0%	
		Átlag	18%	21%	0%	7%	8%	17%	0%	0%	
	Bevételek	Költségvetési támogatások (Millió Ft.)	2003	5 968	9 732	122	16 889	4 951	3 222	818	685
			2004	5 444	9 162	139	15 412	6 235	2 986	946	778
		Intézményi működési saját bevételek (Millió Ft.)	2003	2 440	2 577	6	3 288	755	951	114	99
		2004	3 028	3 122	15	3 326	1 140	1 056	166	126	
Átvett pénzeszközök, egyéb saját bevételek előző évi tartalékokkal (Millió Ft.)		2003	2 170	11 516	11	5 817	2 308	1 546	236	144	
		2004	2 208	12 301	20	5 658	3 565	1 296	449	117	
Bevételek összesen (Millió Ft.)	2003	10 578	23 824	138	26 382	8 013	5 718	1 168	928		
	2004	10 679	24 584	174	24 396	10 940	5 338	1 561	1 020		
Kiadások	Az államilag finanszírozott képzés kiadásai	Élőmunka költség jellegű kiadások (Millió Ft.)	2003	4 007	8 973	85	12 368	3 884	2 292	595	509
			2004	3 639	9 092	101	11 759	3 731	2 081	669	571
		Nem élőmunka költség jellegű kiadások (Millió Ft.)	2003	3 305	8 227	39	8 958	3 528	1 180	213	196
			2004	2 821	7 971	47	6 894	3 338	889	242	206
		Az államilag finanszírozott képzés kiadásai összesen (Millió Ft.)	2003	7 312	17 200	125	21 326	7 412	3 472	808	705
			2004	6 460	17 062	147	18 652	7 068	2 971	911	777
	Költségtérítéssel és egyéb saját bevételek	Élőmunka költség jellegű kiadások (Millió Ft.)	2003	888	1 829	4	950	263	542	85	69
			2004	1 150	981	6	1 124	285	439	36	49
		Nem élőmunka költség jellegű kiadások (Millió Ft.)	2003	1 506	2 529	15	2 654	927	860	330	157
			2004	1 230	2 571	5	1 586	445	932	90	56
		Költségtérítéssel és egyéb saját bevételekből finanszírozott képzés kiadásai	2003	2 394	4 359	19	3 604	1 190	1 402	415	225
			2004	2 381	3 551	11	2 710	730	1 370	127	106
	Pályázatok	Élőmunka költség jellegű kiadások (Millió Ft.)	2003								
			2004	49	1 177	1	318	142	193	61	18
		Nem élőmunka költség jellegű kiadások (Millió Ft.)	2003								
			2004	254	882	13	760	1 007	252	247	74
		Pályázatok összesen (Millió Ft.)	2003								
			2004	303	2 059	14	1 078	1 149	444	308	91
	Kiadások összesen (Millió Ft.)	Élőmunka költség jellegű kiadások (Millió Ft.)	2003	4 895	10 802	89	13 318	4 147	2 834	679	578
			2004	4 838	11 249	108	13 200	4 158	2 713	767	638
		Nem élőmunka költség jellegű kiadások (Millió Ft.)	2003	4 811	10 756	55	11 612	4 454	2 040	543	353
			2004	4 305	11 424	65	9 240	4 789	2 072	579	336
		Kiadások összesen (Millió Ft.)	2003	9 706	21 558	144	24 930	8 602	4 874	1 222	930
			2004	9 143	22 673	173	22 441	8 947	4 786	1 346	974
Egyéb pénzügyi mutatók	Bevételek és kiadások egyenlege (Millió Ft.)	2003	872	2 266	-5	180	-589	844	-55	-2	
		2004	1 536	1 912	1	1 956	1 993	552	215	46	
	A költségvetési támogatások és az államilag finanszírozott képzés egyenlege (Millió Ft.)	2003	-1 344	-7 468	-2	-5 320	-2 461	-250	10	-20	
		2004	-1 016	-7 900	-9	-3 240	-834	15	35	1	
	Eszközök - Mérlegösszeg (Millió Ft.)	2003	7 161	7 072	128	13 938	5 954	2 359	437	434	
		2004	7 215	13 923	138	18 334	12 073	2 301	680	510	
Kapacitás adatok	Tanterem (m <sup>2</sup> )	2003	5 406	3 252	52	9 521	6 425	5 643	977	498	
		2004	5 237	3 232	61	9 414	6 304	5 710	941	498	
	Számítógép labor (m <sup>2</sup> )	2003	855	52	4	1 819	1 220	976	0	0	
		2004	911	52	4	1 945	1 146	387	0	0	
	Labor (egyéb) (m <sup>2</sup> )	2003	230	8 994	0	1 445	965	3 994	342	0	
		2004	231	8 988	0	1 447	4 982	4 588	342	0	
Fajlagos kapacitás adatok	Egy hallgatóra jutó kiadások (Millió Ft./Fő)	2003	0,598	7,320	0,861	4,584	4,578	2,251	1,474	0,879	
		2004	0,502	4,392	0,714	5,712	4,940	2,094	1,401	0,872	
		Átlag	0,550	5,856	0,788	6,153	6,232	2,172	1,438	0,876	
	Egy hallgatóra jutó költségvetési támogatások (Millió Ft./Fő)	2003	0,368	3,304	0,731	3,082	3,446	1,496	0,986	0,647	
		2004	0,299	1,775	0,573	3,770	3,437	1,318	0,984	0,697	
		Átlag	0,333	2,540	0,652	3,862	4,317	1,407	0,985	0,672	
	Költségvetési támogatások aránya az intézményi bevételekhez (%)	2003	56%	41%	88%	463%	422%	113%	70%	74%	
		2004	51%	37%	80%	540%	476%	117%	61%	76%	
		Átlag	54%	39%	84%	536%	477%	115%	65%	75%	
	Egy oktatóra jutó hallgató (Fő/fő)	2003	29	8	11	98	71	22	10	17	
		2004	27	6	15	120	93	23	8	8	
		Átlag	28	7	13	126	98	23	9	12	
	Egy hallgatóra jutó tanteremi m <sup>2</sup> (m <sup>2</sup> /fő)	2003	0,3	1,1	0,3	2,7	8,0	2,6	1,2	0,5	
		2004	0,3	0,6	0,3	2,7	6,9	2,5	1,0	0,4	
		Átlag	0,3	0,9	0,3	2,8	7,6	2,6	1,1	0,5	
	Egy hallgatóra jutó számítógéplabor m <sup>2</sup> (m <sup>2</sup> /fő)	2003	0,1	0,0	0,0	0,4	1,4	0,5	0,0	0,0	
		2004	0,1	0,0	0,0	0,4	1,0	0,2	0,0	0,0	
		Átlag	0,1	0,0	0,0	0,4	1,3	0,3	0,0	0,0	
Egy hallgatóra jutó labor (egyéb) (m <sup>2</sup> /fő)	2003	0,0	3,1	0,0	0,4	0,9	1,8	0,4	0,0		
	2004	0,0	1,7	0,0	0,4	0,8	1,9	0,4	0,0		
	Átlag	0,0	2,4	0,0	0,4	0,8	1,8	0,4	0,0		

Intézmények		Összesített (átlagolt) kari adatok II.								
		Fogorvosi udományi karok	Gépész- mérnöki karok	Gyógyse- résztudom- ányi karok	Közzgazd. és társadalmi tud. Karok	Közlekedé- smérnöki Kar	Mérnöki karok	Mező- és élelmiszer gazdasági karok		
Létszám adatok	Hallgatói létszám	Államilag finanszírozott hallgatói létszám (Fő)	2003	0	5 556	503	31 274	1 011	2 343	11 235
			2004	443	6 197	1 265	33 212	1 192	1 866	12 945
		Költségtérítési hallgatói létszám (Fő)	2003	0	1 945	72	27 400	239	701	12 050
			2004	251	2 413	129	32 685	337	919	23 145
		Hallgatói létszám összesen (Fő)	2003	0	7 501	575	58 674	1 250	3 044	23 285
			2004	694	8 610	1 394	65 897	1 529	2 785	36 090
	Oktatói létszám	A költségtérítési hallgatók aránya (%)	2003	0%	26%	13%	47%	19%	23%	508%
			2004	36%	28%	9%	50%	22%	33%	534%
		Átlag	2003	18%	27%	11%	48%	21%	28%	586%
		Allami támogatásból finanszírozott oktatói létszám (Fő)	2003	0	527	21	1 983	110	166	967
			2004	21	527	61	2 182	106	170	1 115
		Saját bevételből finanszírozott oktatói létszám (Fő)	2003	0	69	17	1 126	11	3	214
		2004	0	87	6	843	27	6	353	
	Oktatói létszám összesen (Fő)		2003	0	596	39	3 110	121	169	1 181
			2004	21	614	67	3 025	133	176	1 468
		Saját bevételből finanszírozott oktatók aránya (%)	2003	0%	12%	45%	36%	9%	2%	199%
			2004	0%	14%	9%	28%	20%	3%	190%
		Átlag	2003	0%	13%	27%	32%	15%	3%	212%
		2004	0%	14%	9%	28%	20%	3%	190%	
Bevételek	Költségvetési támogatások (Millió Ft.)	2003	698	5 836	1 342	21 618	1 114	1 746	13 901	
		2004	584	5 322	1 886	21 119	1 076	1 735	15 147	
	Intézményi működési saját bevételek (Millió Ft.)	2003	58	1 392	154	9 208	267	292	4 320	
		2004	141	1 430	216	10 857	356	281	6 624	
	Átvett pénzeszközök, egyéb saját bevételek előző évi tartalékokkal (Millió Ft)	2003	262	1 994	1 590	5 970	592	460	6 357	
		2004	209	2 751	1 622	6 105	662	772	8 327	
Bevételek összesen (Millió Ft.)		2003	1 018	9 222	3 086	36 796	1 973	2 498	24 577	
		2004	935	9 502	3 724	38 081	2 094	2 788	30 098	
	Az államilag finanszírozott képzés kiadásai	Élőmunka költség jellegű kiadások (Millió Ft.)	2003	217	3 913	967	13 563	774	1 072	10 638
			2004	124	3 803	751	13 801	718	1 027	11 374
		Nem élőmunka költség jellegű kiadások (Millió Ft.)	2003	992	2 051	844	9 664	420	899	7 437
			2004	140	1 622	588	9 051	319	676	8 257
Az államilag finanszírozott képzés kiadásai összesen (Millió Ft.)		2003	1 209	5 964	1 811	23 227	1 195	1 971	18 074	
		2004	264	5 426	1 339	22 852	1 037	1 703	19 631	
Kiadások	Költségtérítési és egyéb saját bevételek	Élőmunka költség jellegű kiadások (Millió Ft.)	2003	2	705	426	4 727	150	174	1 624
			2004	6	574	62	4 594	130	193	3 035
		Nem élőmunka költség jellegű kiadások (Millió Ft.)	2003	2	1 491	205	5 686	269	251	2 883
			2004	16	1 224	106	5 173	351	163	4 880
		Költségtérítési és egyéb saját bevételekből finanszírozott képzés kiadásai	2003	5	2 196	632	10 414	420	425	4 507
			2004	22	1 798	168	9 766	480	356	7 914
	Pályázatok	Élőmunka költség jellegű kiadások (Millió Ft.)	2003							
			2004	54	270	387	374	118	194	325
		Nem élőmunka költség jellegű kiadások (Millió Ft.)	2003							
			2004	626	678	663	1 333	91	240	1 316
		Pályázatok összesen (Millió Ft.)	2003							
			2004	680	948	1 050	1 707	209	433	1 641
Kiadások összesen (Millió Ft.)	Élőmunka költség jellegű kiadások (Millió Ft.)	2003	219	4 618	1 393	18 290	925	1 246	12 262	
		2004	185	4 648	1 200	18 769	965	1 413	14 734	
	Nem élőmunka költség jellegű kiadások (Millió Ft.)	2003	994	3 543	1 050	15 351	690	1 150	10 319	
		2004	781	3 525	1 357	15 557	761	1 078	14 453	
	Kiadások összesen (Millió Ft.)	2003	1 213	8 161	2 443	33 641	1 614	2 396	22 581	
		2004	966	8 172	2 557	34 326	1 726	2 491	29 187	
Egyéb pénzügyi mutatók	Bevételek és kiadások egyenlege (Millió Ft.)	2003	-195	1 061	643	3 155	358	102	1 996	
		2004	-31	1 330	1 166	3 755	368	297	911	
	A költségvetési támogatások és az államilag finanszírozott képzés egyenlege (Millió Ft.)	2003	-510	-128	-469	-1 609	-81	-226	-4 174	
		2004	321	-104	547	-1 734	39	33	-4 485	
	Eszközök - Mérlegfőösszeg (Millió Ft.)	2003	0	7 199	1 393	21 374	871	1 542	17 064	
		2004	1 497	9 042	1 199	21 807	912	1 693	22 793	
Kapacitás adatok	Tanterem (m <sup>2</sup> )	2003	0	7 785	342	43 028	1 797	1 147	27 548	
		2004	0	7 429	338	22 062	1 655	1 094	15 267	
	Számítógép labor (m <sup>2</sup> )	2003	0	2 167	89	6 356	306	886	2 358	
		2004	0	2 391	89	6 788	450	874	2 386	
	Labor (egyéb) (m <sup>2</sup> )	2003	0	16 111	1 422	1 021	3 332	5 415	21 759	
		2004	0	14 167	1 422	18 276	2 525	5 414	63 775	
Fajlagos kapacitás adatok	Egy hallgatóra jutó kiadások (Millió Ft/Fő)	2003	0,000	1,088	2,645	10,494	1,291	1,728	14,598	
		2004	2,762	0,949	6,282	10,840	1,129	2,119	17,668	
		Átlag	2,762	1,019	6,359	11,562	1,210	1,924	20,835	
	Egy hallgatóra jutó költségvetési támogatások (Millió Ft/Fő)	2003	0,000	0,778	1,677	7,121	0,891	1,191	9,878	
		2004	1,498	0,618	3,898	6,609	0,704	1,426	9,337	
		Átlag	1,498	0,698	4,034	7,287	0,797	1,308	11,839	
	Költségvetési támogatások aránya az intézményi bevételekhez (%)	2003	69%	63%	84%	1162%	56%	143%	990%	
		2004	111%	56%	153%	1138%	51%	127%	862%	
		Átlag	129%	60%	158%	1181%	54%	135%	963%	
	Egy oktatóra jutó hallgató (Fő/fő)	2003	0	13	15	451	10	40	289	
		2004	10	14	24	507	11	32	231	
		Átlag	10	13	26	522	11	36	301	
	Egy hallgatóra jutó tanteremi m <sup>2</sup> (m <sup>2</sup> /fő)	2003	0,0	1,0	0,6	10,6	1,4	0,9	24,2	
		2004	0,0	0,9	0,6	6,5	1,1	1,0	11,8	
		Átlag	0,0	1,0	0,6	8,6	1,3	0,9	23,3	
	Egy hallgatóra jutó számítógéplabor m <sup>2</sup> (m <sup>2</sup> /fő)	2003	0,0	0,3	0,2	1,9	0,2	0,6	1,7	
		2004	0,0	0,3	0,2	1,8	0,3	0,7	1,2	
		Átlag	0,0	0,3	0,2	2,0	0,3	0,7	1,6	
Egy hallgatóra jutó labor (egyéb) (m <sup>2</sup> /fő)	2003	0,0	2,1	2,5	0,3	2,7	4,1	19,2		
	2004	0,0	1,6	2,5	0,3	1,7	5,0	15,0		
	Átlag	0,0	1,9	2,5	0,3	2,2	4,5	19,0		

Intézmények				Összesített (átlagolt) kari adatok III.							
				Műszaki karok	Művészeti karok	Rendfenntartó erők	Tanárképzés és	Természettudományi karok	Vegyész-mérnöki Kar	Villamosmérnöki és Informatikai karok	Összesen
Létszám adatok	Hallgatói létszám	Államilag finanszírozott hallgatói létszám (Fő)	2003	10 720			17 691	13 321	1 124	9 550	139 945
			2004	12 268			16 184	18 125	1 170	10 376	160 300
		Költségtérítéssel hallgatói létszám (Fő)	2003	4 724			11 577	6 213	309	2 776	88 866
			2004	7 151			14 979	7 115	341	3 551	120 098
		Hallgatói létszám összesen (Fő)	2003	15 444			29 268	19 534	1 433	12 326	228 810
			2004	19 419			31 163	25 240	1 511	13 927	280 398
	A költségtérítéssel hallgatók aránya (%)	2003	194%			522%	184%	22%	141%	39%	
		2004	255%			644%	213%	23%	183%	43%	
			Átlag	241%		673%	223%	22%	175%	41%	
	Oktatói létszám	Állami támogatásból finanszírozott oktatói létszám (Fő)	2003	669			1 421	1 189	117	637	10 941
			2004	787			1 203	1 587	102	743	13 021
		Saját bevételből finanszírozott oktatói létszám (Fő)	2003	69			266	127	27	76	2 418
			2004	117			259	180	40	206	2 627
		Oktatói létszám összesen (Fő)	2003	738			1 687	1 317	144	713	13 358
			2004	904			1 462	1 767	142	949	15 648
			2003	73%		229%	72%	19%	21%	18%	
		2004	113%		205%	105%	28%	70%	17%		
		Átlag	100%		267%	96%	23%	61%	17%		
Bevételek	Költségvetési támogatások (Millió Ft.)	2003	7 993			14 140	17 723	1 705	6 657	136 858	
		2004	7 924			12 376	16 766	1 381	7 317	133 733	
	Intézményi működési saját bevételek (Millió Ft.)	2003	1 984			3 659	3 380	360	2 004	37 307	
		2004	2 553			3 831	3 740	440	2 314	44 760	
	Átvett pénzeszközök, egyéb saját bevételek előző évi tartalékokkal (Millió Ft.)	2003	2 042			4 118	9 153	852	3 138	60 272	
		2004	3 269			3 694	9 290	1 109	5 848	69 270	
Bevételek összesen (Millió Ft.)		2003	12 019			21 918	30 255	2 916	11 799	234 825	
		2004	13 747			19 900	29 796	2 929	15 478	247 764	
Kiadások	Az államilag finanszírozott képzés kiadásai	Élőmunka költség jellegű kiadások (Millió Ft.)	2003	5 181			9 823	12 627	1 159	4 385	97 031
			2004	5 498			7 661	11 389	915	4 897	93 600
		Nem élőmunka költség jellegű kiadások (Millió Ft.)	2003	4 627			5 493	10 656	758	2 805	72 293
			2004	4 068			4 076	8 759	265	3 550	63 778
	Az államilag finanszírozott képzés kiadásai összesen (Millió Ft.)		2003	9 808			15 316	23 284	1 917	7 190	169 324
			2004	9 566			11 737	20 147	1 179	8 447	157 377
	Költségtérítéssel képzésből és egyéb saját bevételek	Élőmunka költség jellegű kiadások (Millió Ft.)	2003	859			1 275	1 377	216	886	17 053
			2004	1 106			1 204	1 137	177	1 146	17 435
		Nem élőmunka költség jellegű kiadások (Millió Ft.)	2003	1 912			2 279	3 140	586	2 082	29 766
			2004	1 446			2 059	2 017	477	1 959	26 784
	Költségtérítéssel képzésből és egyéb saját bevételekből finanszírozott képzés kiadásai		2003	2 771			3 555	4 517	803	2 968	46 819
			2004	2 552			3 263	3 154	654	3 105	44 219
	Pályázatok	Élőmunka költség jellegű kiadások (Millió Ft.)	2003				421	924	182	432	5 985
			2004	347							
		Nem élőmunka költség jellegű kiadások (Millió Ft.)	2003								
			2004	566			586	2 012	381	960	12 944
Pályázatok összesen (Millió Ft.)		2003									
		2004	914			1 007	2 936	563	1 392	18 929	
Kiadások összesen (Millió Ft.)	Élőmunka költség jellegű kiadások (Millió Ft.)	2003	6 040			11 098	14 004	1 376	5 272	114 084	
		2004	6 952			9 286	13 450	1 273	6 475	117 020	
	Nem élőmunka költség jellegű kiadások (Millió Ft.)	2003	6 539			7 772	13 797	1 344	4 887	102 059	
		2004	6 080			6 722	12 788	1 123	6 469	103 505	
Kiadások összesen (Millió Ft.)		2003	12 579			18 870	27 801	2 720	10 159	216 143	
		2004	13 031			16 008	26 238	2 396	12 944	220 525	
Egyéb pénzügyi mutatók	Bevételek és kiadások egyenlege (Millió Ft.)	2003	-560			3 047	2 454	197	1 640	17 410	
		2004	716			3 892	3 558	533	2 535	27 238	
	A költségvetési támogatások és az államilag finanszírozott képzés egyenlege (Millió Ft.)	2003	-1 815			-1 175	-5 561	-212	-533	-33 350	
		2004	-1 642			638	-3 381	201	-1 130	-23 644	
Eszközök - Mérlegfőösszeg (Millió Ft.)		2003	11 241			9 095	28 663	5 948	21 352	163 226	
		2004	14 378			9 714	30 831	5 895	23 395	198 330	
Kapacitás adatok	Tanterem (m <sup>2</sup> )	2003	15 408			23 821	8 972	1 403	6 933	169 959	
		2004	18 487			16 663	12 574	1 209	6 496	134 673	
	Számítógép labor (m <sup>2</sup> )	2003	3 632			1 928	4 845	146	4 906	32 547	
		2004	3 528			1 840	5 000	232	5 454	33 477	
	Labor (egyéb) (m <sup>2</sup> )	2003	12 120			3 793	29 639	7 630	11 259	129 472	
		2004	14 638			18 808	30 572	7 195	11 180	208 550	
Fajlagos kapacitás adatok	Egy hallgatóra jutó kiadások (Millió Ft./Fő)	2003	6,417			12,229	5,777	1,898	3,500	0,945	
		2004	6,576			13,248	7,843	1,586	4,962	0,786	
		Átlag	7,180			16,126	7,963	1,742	4,837	0,866	
	Egy hallgatóra jutó költségvetési támogatások (Millió Ft./Fő)	2003	4,111			9,767	4,059	1,190	2,331	0,598	
		2004	3,789			8,876	4,998	0,914	2,774	0,477	
		Átlag	4,204			10,885	5,021	1,052	2,778	0,538	
	Költségvetési támogatások aránya az intézményi bevételekhez (%)	2003	511%			1258%	416%	58%	295%	58%	
		2004	475%			1150%	479%	47%	296%	54%	
		Átlag	493%			1309%	482%	53%	313%	56%	
	Egy oktatóra jutó hallgató (Fő/fő)	2003	141			282	105	10	113	17	
		2004	154			324	135	11	105	18	
		Átlag	157			352	138	10	120	18	
	Egy hallgatóra jutó tanteremi m <sup>2</sup> (m <sup>2</sup> /fő)	2003	7,1			16,4	3,2	1,0	2,9	0,7	
		2004	9,7			12,6	4,8	0,8	2,5	0,5	
		Átlag	8,4			15,4	4,9	0,9	2,7	0,6	
	Egy hallgatóra jutó számítógéplabor m <sup>2</sup> (m <sup>2</sup> /fő)	2003	1,7			1,2	1,1	0,1	2,5	0,1	
2004		1,5			1,2	1,2	0,2	2,5	0,1		
Átlag		1,6			1,2	1,2	0,1	2,5	0,1		
Egy hallgatóra jutó labor (egyéb) (m <sup>2</sup> /fő)	2003	5,5			1,7	7,0	5,3	2,8	0,6		
	2004	8,4			1,4	7,7	4,8	2,7	0,7		
	Átlag	7,1			1,8	7,6	5,0	2,8	0,7		